民國日報

中華民國十四年七月八日（即舊歷五月十八日）星期三

本館開設在山東路（即望平街）D字一六三號

THE REPUBLICAN DAILY NEWS

電話四千八百十六號

第三千三百七十三號

今日三張售大洋三分

定報章程　全年九元半年五元二個月二元七角歐美各埠全年二十元半年十二元以上均照大洋計算寄費在內郵票九五折計算

廣告刊例　▲特等新聞下端五行起碼每日每行四角五分　▲頭等二行起碼每日每行　▲大洋一元四角　▲後幅三行起碼每行八角　▲短行每字一分　▲英文每方寸二寸起碼每寸每日五角

特價　本月底截止　請速訂閱

東方雜誌（半月一册）全年特價二元　半年特價一元

英語週刊（每週一册）全年特價一元　半年特價五角

特價照原定價減半

商務印書館啓

工商學聯合委員會代廿萬罷工工人敬謝

昨日所登本會捐款廣告內春暉中學五卅慘劇後援會捐洋「二千」元誤爲「二十」元特此更正

徐季龍先生轉交馮玉祥先生捐助救濟工人費洋一萬二千五百元整　款存中國銀行謹此致謝

工商學聯合委員會經濟部啓

上海華商紗布交易所股份有限公司理事會召集第八屆股東會公告

本公司定於陽歷八月九日（星期日）下午二時在愛多亞路五十號本所市場開第八屆股東會議決事件並選舉監察人（選舉票等臨場發給）務希各股東准時駕臨除查照六月終股東名薄分送通知書入場證議案議決票等件外特此公告　再本公司股票自七月一日起暫停過戶至股東會終了後止

穆藕初對于工商學聯合會日報之辨正

七月五日報載「會國賊之罪惡佈露」及「穆藕初破壞工人」兩則架空肆誣挑撥惡感藕初不知何事開罪於該會乃平空賜以賣國賊之頭銜自問生平惟知實踐提倡國貨之旨年來辛苦奔走創設工廠抵制外貨不無成績可言其爲日本人所忌尤屬彰明豈有自貶人格暗中唆使破壞團體之理藕初雖忝居資本家之列然勝敗無常安知一無退爲工人之一日即本人不計及此吾子孫亦安知永無以工爲生之一日此理甚明何至自欺欺人至以目前暫時不可知之利益甘爲日廠作倀該報謳譏之由來實百思不得其故個人毀譽何足惜惟此時正吾國人通力合作外禦其侮之秋若因芥纖意見之爭不惜破裂團結之萌芽爲敵造所利用斯則眞可爲痛哭流涕者特爲辨正以告閱者

上海各界婦女聯合會啓事

本會發起之救國新劇團請新劇名家鄭正秋先生新編之幾時醒一劇由秋女工導演現已演習成熟定於本月八日（星期三）下午一時在九畝地新舞台開演此舉之目的一在援助罷工工人一在喚醒一般民衆是日並有鄭正秋先生之獨劇新舞台之明末遺恨及各種游藝如粵樂說書葡仙子國技滑稽跳舞優秀舞等等定券無多且祗一次熱心愛國之士幸速與乎來

天足牌附設針織專修學校招收男女生

學分爲面授函授二種報名自本日起至陽歷七月念九號止致試陽歷八月一號章程函索即寄（附郵三分）報名上海法界東新橋一百五十號針織材料商店

本校開辦已歷八屆頗蒙社會贊許各方負笈來學者絡繹不絕爲此本屆擴充校址添招學額並請多數男女教員編輯科

保養精液方法

精液之來源

人身精液。何自而來。乃由食物消化後。所提出之滋養分。隨血運輸各部。通過睪丸時。一部分停留其中。經機能之製造。遂成精液。性黏質鹹。內含水分甚多爲全體營養之要素。亦即生殖子女之原質。

精液之保養

精液既由血中所含食物滋養分而成。則保養精液。當以開胃增食。補血旺氣爲唯一根本方法。百齡機爲開胃補血之特殊奇藥。凡因先天不足。或中年斲喪四患精薄。精寒。遺精。陽萎等症者。服用百齡機以謀保養精液。實有巧奪造化之奇效。

百齡機

○補精補血補腦潤腸開胃○

○男女老幼四時宜服○

總發行所　上海愛多亞路九福公司

分發行所　上海中法藥房　中西藥房

分售處　上海先施公司　永安公司　世界貿易公司　各處藥局均有出售　函購寄費不收

上海總工會啓事

本會以前所發白布符號茲爲整理起見自七月六日起一律收回作廢此後改用藍色符號深恐以前白色符號尚有遺留在外面藉以招搖者特此登報聲明望各界注意之如有以本會白布符號在外招搖接洽者本會概不負責

上海總工會啓

進社上海總社暑期通訊處啓事

本社通訊處受執行委員會委託辦理關於本社暑期中一切通訊事宜現設辦事處於愛多亞路三洋涇橋川裕公司任字春君處自即日起所有各種來函請逕寄該處特此露佈

文達書社遷移廉價

本社創辦有年精印名人書畫多種及代售諸名家著作承本外埠銷售亦不少祇以社址未定阻礙良多今新移望平街三馬路口爲發行所開幕之始特訂廉價以爲紀念另備目錄函索即寄　兼售名人書畫眞蹟

上海文達書社謹啓　望平街三馬路口

上海民智公學招生

暑期學校　成年補習班　女子初中　專修科　完全小學　幼稚班　暑期寄宿　婦女半日班

▲校址慕爾鳴路潤德里（北通威海衛路南通福煦路東通同孚路）第七弄全弄新建大廈◉章程函索即寄▲報名各班限制人數額滿即須截止外埠准用掛號銀信報名◉試驗隨到隨考▲教員前約翰大學教授馬崇淦女著作家陳家慶復旦大學畢業張天君上海二師畢業丁社如蘇州二女師畢業鮑惠書諸先生暨申報編輯徐忍寒震旦大學徐雄萬君等十餘人◉暑期課程國文英文算術▲時期陽歷七月十三日至八月十五日◉學費初中六元小學三元秋季仍入學者免收▲暑期寄宿校舍係新建上等大廈房屋寬敞地點幽靜交通便利有意宿者速來接洽◉校長徐冀冰啓

光華大學暨附屬中學招生廣告

本大學經籌備就緒準於下學期開學設學宗旨以培養高尚人格激發國家觀念爲主現在招收大學文科理科商科各級及高中初中各級新生第一次入學試驗定於七月二十八日二十九日舉行新生報名至七月二十七日截止現在招考簡章及報名單業已印就函索附郵票一分即寄詳章現正付印俟七月底印就後即可分送

光華大學籌備處設在上海北京路一百十一號（河南路轉角）請各界注意

大夏大學暨附中高師招生

年級　中一（一）文理教商本科一年級（二）預科一二年級（三）高級師範專修科一年級（四）高中一年級以上各班均男女兼收（五）初中一二三年級

報名期　六月二十起至七月十九日止（報名地點）（一）上海新校舍隔壁潘氏公學內（二）長沙杭州梧州廣州厦門南京等處地點詳招生簡章

考期　陽歷七月二十至二十五日

考試地點　上海四川路青年會或膠州路槟榔路口本校新校舍隔壁潘氏公學內或卡德路寰球中國學生會

函索招生簡章附郵票一分大學一覽附郵票十分師範專修科及附中簡章各附郵票三分即寄

校長馬君武

大夏大學高級師範專修科通告

本大學爲造成初中與同等學校教職員及地方教育行政人材起見設高級師範專修科凡由舊制中學或初級師範畢業者修完高中二年級課程者或曾任教職二年以上者得應入學試驗課程原理方法與教學實習並重二年畢業函索簡章附郵票三分即寄

上海春申大學院招收男女生

大學部法譯商文四院及中學部各年級插班生及新生自本日起在上海閘北西寶興路青雲路校舍報名投考遠省學生得通函接洽隨繳相片報名費五元不取發還索章附郵十分簡章五分空函恕不作覆

法學博士馬景行啓

上海樂益中學招男女生

學額　高中（文科）一年級初中一年級新生各五十名。初中二三年級插班生各二十名。

報名　即日起

考期　八月念一號。

報名處　老靶子路福生路口儉德里本校。簡章函索即寄。

又本校與蘇州樂益女子中學。絕無關係　近日外間關於此點。多有詢問。特此鄭重聲明。

國立北京大學招生廣告

本校今年招考本預各科一年級生。及附設音樂傳習所理論及鋼琴本科學生。只在北京招考一次。自七月十三日起至二十二日止報名。自七月二十日起至二十四日止檢查體格。考試自七月二十七日起分別舉行。入學考試規則經於六月二十日前分別登載北京晨報京報上海申報。願投考者盌即查閱或向本校註冊部函詢可也。

上海大學開始募集建築費

本會現定於七月五日開始募集校舍建築經費經募捐款者一律持有本會製定之四聯捐册捐款均由上海銀行代收特此聲明

上海大學建築校舍募捐委員會

立達中學改組立達學園

初級中學部　高中部文科理科　藝術專門部各科

招收男女生口報名日期及地點第一次即日起在上海小西門黃家闕立達中學第二次七月二十日即陰歷五月三十起在上海霞飛路一七三美化照相公司或江灣模範工廠口試驗日期及地點第一次七月十日即陰歷五月廿日在小西門立達中學第二次九月五日即陰歷七月十八在江灣本學園口報名手續及考試科目詳招生簡章可附郵票一分向報名處函索

惠靈英文專修學校秋季招生

本校即日起開始招秋季各級新生詳細情形俱載校章函索即寄（校址）上海新龍華◯報名以及接洽請至西門乘滬閔長途汽車至惠靈站或乘滬杭火車至新龍華或至西門外斜橋南首本校　上海辦事處亦可

附設暑期學校招男女生

本校夏季學期因時間短促業已停辦現由本校教職員組織暑期補習科公推金仲文博士爲主任分國學算術英文等專修科定於七月十號開學報名自即日起請向斜橋南本校舍接洽章程函索即寄

好不羨煞也麼哥

近來這樣悶熱的天氣，看人家兜風，飲冰，沐浴，乘涼，何等的舒服，惟有我滿身瘡斑，膿脂裹夾雜了一汗水，既不能沐浴乘涼，又不能飲冰兜風，祇得獨自一個，轉側在床蓆之上，呻吟於斗室之中，自覺全身臭污，不怪人家不敢近我，祇恨當初不聽勸告，如其早服了減毒洋碘精藥片，何致遷延到今日的蔓延到全身呢，但看我同居的那位朋友，當初和我犯一樣的毛病，他立刻購服了，洋典精，今日能夠逍遙自在，豈不羨煞人也麼哥。

減毒洋碘精　主治　楊梅毒瘡　橫痃魚口　筋骨酸痛　周身紅點　五淋白濁　下疳便毒　口鼻潰爛　四肢麻木

（價目）每瓶大洋一元七角半　每打大洋十七元五角正

總發行所上海四馬路中西大藥房　始創於光緒十三年　本外埠各大藥房均有出售

犧牲五千元

本藥房除於五月初六日在大世界送去功德水二萬餘瓶外更覺於夏日行路之人常有中暑發痧氣閉昏厥等情特備功德水多瓶以便救急一時而更不取分文棉力所及義不容辭故凡過路諸君如有上項情事儘請惠臨試服可也

松江濟衆時疫醫院施診施藥啓事

本院由吳伯揚醫生朱鑑璋先生擔任醫務主任（普通施診）上午八時起十時止每天十號不收藥資施診處松江城內花梁廟弄朱鑑璋診所（按醫院治疫不能並治雜症）（時疫診察）隨到隨診不拘時間（來院手續）時疫病人經醫生認看必須住院即行到院一切飯食藥品由院供給不取病家分文（開幕）本月十號即古五月二十日（院址）松江城內平橋東首里仁橋南堍吳宅（此處告白由葉子良贈登）

上海大學招考男女生

（一）年級與資格（甲）大學部中國文學系英文學系社會學系一年級新生須有中學文憑二三年級插班生並須有相當學校轉學證書（乙）附屬中學部高級中學班初級中學班一年級新生二三年級插班生（二）考期第一次陽歷七月十五日上午九時起連試二天午膳由本校供給（三）考試科目詳載「投考簡章」有志投考者可以索閱函索者附郵票二分並須註明投考大學部或中學部（四）投考手續具最近四寸半身照片一張試驗費二元攜帶文憑或證書於七月十三日前至西門方斜路東安里本校報名處報名倘通函報名者可先期函索報名單 校長于右任

國立廣東大學 上海招考處代辦 布告

本處承國立廣東大學委託在上海招考（豫科學生）計文科組二百人理科組一百五十人法科組一百八十人農科組一百八十人工科組六十人凡曾在中等學校畢業或新制中學第四年修業完竣及有同等學力者無論男女皆得報告投考簡章函索即寄（報名）陽歷七月十五日截止（考試）陽歷七月十七日起（地點）上海南車站路大同大學

立群女學高中

普通科 國學專科 英語專科 師範科 暑期學校 暑期寄宿 初級中學 完全小學

招生 考期七月一日起十日止 報名即日起隨繳報名費二元 章程函索附郵三分 校址阿拉白司脫路（俗名老倡呂里）口本校 （暑校）英文國文算學（課程） 程度各級中小學 時期七月十三日起八月廿三日止計六星期 章程函索即寄

復旦大學心理學院實驗學校中學部招生

本校為心理學院實驗教育心理起見經復旦大學行政院通過於十四年秋季起在江灣開辦先設中學部暫採三三制分文理商三科（按本部各種制度管理及教授法等均視實驗時之需要隨時規定或變更）本屆招收初中一二三年級及高中一年級各一班茲將招生各要點列下（一）報名手續繳試驗費二元（不論取否概不發還）四寸半身照片一張並繳小學畢業文憑或轉學證書（二）報名日期自六月一日起至七月十七日止（三）報名地點江灣復旦大學心理學院或上海卡德路寰球學生會（四）試驗地點上海四川路青年會（五）試驗日期七月十八十九兩日（六）另備招生簡章及投考須知欲知詳情者向江灣復旦大學心理學院函索即可照寄（七）收費以詳章為標準 復旦心理學院郭任遠啓

吳稚暉先生文存

吳稚暉先生名敬恆積學能文深於音韻訓詁之學兼通英法日三國文字尤於國音一科別有創解其為文取材之豐富上自天球宗彝下至閭中石乾矢橛無不佐其筆陣之縱橫而字法句法往往戛戛獨造脫盡恆蹊目無桐城派陽湖派之餘子真近世鏤心嘔血之大作品神工鬼斧之大文豪也分訂洋裝兩厚冊定價壹元五角照碼七折 寄售處上海靜安寺路三十九號醫學書局

中華書局出版 最優良的兒童讀物

最適的學校獎品 ❀ 最好的假期用書

叢書畫

△兒童常識叢書 六集 △全世界的小孩子 四冊 △兒童藝術叢書 三集 △兒童百科叢書 △兒童畫叢書 △兒童叢畫 第一集至第十四集 各價分別自六分至一角不等

小朋友

選擇兒童課外讀物，一方面可以引起兒童讀書的興趣，一方面可以提高兒童的文學程度，是一種最相宜的兒童讀物。內有故事、小說、寓言、笑話、詩歌、謎語、文藝、遊戲、滑稽畫、彩色畫、小工藝等，並有社會談話、問答、通訊、小朋友的作品、懸賞等。

預定半年二十六冊一元五角，預定全年五十二冊二元八角，零售每冊六分（郵費每冊半分）

我的書

書名	冊數	定價
十姊妹	一冊	二角
十弟兄	一冊	二角
猩猩姐姐	一冊	二角
人魚公主	一冊	一角
小貓咪	一冊	一角半
獸子國	一冊	二角
玫瑰仙子	一冊	一角半
找朋友	一冊	一角半
秘密洞	一冊	二角半
柴鬪雞	一冊	一角半
萬知博士	一冊	一角半
紅毛野人	一冊	一角半
鹿的故事	一冊	一角半
三個傻子	一冊	一角半
月媽媽	一冊	七分
鬪鵪鶉	一冊	一角
驢車	一冊	一角
普陀遊記	一冊	一角

兒童文學叢書

△故事 二十集 各七分：仙人腳 與我何干 憂愁公主 羊 三郎 奇怪的魚 三種可愛的東西（上） 三種可愛的東西（下） 大魔術家 庸醫生 自大的狗 小傻子 奇怪小人 餓人 城鼠與鄉鼠 鹽餅 十二個公主 打火盒 女郎 捕盜 單身擊賊 人道

△小說 二十集 各七分：陳步鑾航海 小倭瓜 留爷爷餘答 洞裏的家庭 魔洞 小黑球 小獅和野牛 小狗熊 一個奇怪的顧 小斑馬 井外仙源 羅蘭（上） 羅蘭（下） 怪屋子 怪寶石 貧女和王子 幼女殺妖 物西遊記（上） 西遊記（下）

△兒歌 二集 各七分 △詩 四集 各七分 △笑話 三集 各六分 △謎語 九集 各五分 △文藝圖 四集 各八分 △故事曲 一集 七分 △獨幕歌劇 獨幕仙子 一集 一角半

兒童九九計數盤 一組一角半

學習算術，不明白乘法九九數的，速買此盤習練，可以在極短的時間內學會。

陸軍戰棋 一組三角半

三人可以入局，二人行戰，一人作証，互相運用妙計，爭奇立異，是最有趣的室內遊戲品。

中華童話 三十種 各五分

連城璧 血青衣 巨蟒王 鐵跟血 童女術 沙和尚 洞庭波 狐中毒 夠人廟 紅燭淚 飛將軍 無頭箭 梨道人 老人巖 千金棋 怪頭顱 函谷關 壺中人 陳勝王 江東橋 紫陽城 隱身術 義功狗 移山力 車中猴 蔡州城 炭窯假 女兒劍 神道碑 玉面貓

中華故事 十二種 各一角

材料皆本經史子集，文淺圖顯，饒有興趣，極合兒童之觀覽

小小說

本書材料多取材於經史，說部，名著，故事，筆記，滑稽，神怪，俠義，歷史，等；不用文言，均係白話，編成一種，有一種價值，每冊定價五分。

[illegible]

世界童話 五十種 各五分

二王子 魔博士 法螺君 塵公 鐵王子 參三郎 指環魔 卜人子 驚人訪 大洪水 幸福花 三大刀 黃金船 梨伯爵 黑足童 大食盆 三蘇題 雪中牙 龍宮使 林中女 巨人塔 小人鼻 夜光劍 小獵師 斷香雀 搖動儲 金色鳥 吃炭男 怪洋燈 惡魔窟 木馬談 楊樂草 魔卵綠 三駝背 硬穀王 豆藤梯 犬王子 少年國 收羊童 羊形男 白馬將 愚學校 屍報恩 薔薇姬 九傀儡 金髮姬 三王冠 馬尾案 柵七兒 金蘋果

(乙103)

商務印書館精製 名人書畫 摺扇 紈扇

扇子是一種實用品也是一種美術品本館所製的扇子在實用上及美術上雙方並重扇面之上影印古今名人的書畫扇骨均由名工雕琢形式亦極巧精雅各界士女均樂於購用上海發行所虹口分店及各省分館都有發售

摺扇 一百十三種價目自一角二分起 女扇 三種價目自四角五分起 紈扇 二種價目五角及二角七分

價單承索即寄

統一民間的對外組織

言論

我們為國民長期的對外奮鬥和行動的一致計，曾經屢次對為慘案而起的一切組織建議——就各處現有的民間組織，統一起來，造成一個在同一命令之下的總組織。如「後援會」「雪恥會」等，名目繁多，旗幟紛飛，實際都是求國家的獨立民族的自由；既在同一目的之下，卻各自另開門戶，非但太不經濟，並且見得民衆還沒有偉大的組織力了。

覺得有統一組織必要的，聲浪一天天高起來了，昨天見工商學聯合會的致北京電，更見得已由鼓吹時期漸進到組織時期了。這個喜信，使我們聽了，又高興起來，因之，我們的思慮，也要由「如何鼓吹」而變為「如何組織」了。

孫先生說：「知是難的，行是容易的」，在民族運動的總組織生命中，已有了不少「知」的了，要從「知」的初期，達到「行」的極點，應該有兩種努力：（一）使不明白總組織的必要的，逐漸覺悟起來，直指導他們到總組織的路上；（二）與已經明白總組織必要的，更進一步定由分而合的程序；我們對於以上兩項工作，願為同等的努力，並且希望一般「知」的，大家起來為同等的努力。

工商學聯合會既切實發起了總組織，我們預料得定贊成的必遍於各地，得了各地現有民間的組織的贊成，便許引為滿意嗎？不！不！因為還有未組織的民衆在後面——如大多數農人和少數學生等，因為還有有組織而不屬於民間的在旁邊——如所謂總教育會總商會等，他們本來是民間的組織，卻時常不甘與民為伍，我們要提拔他起來到中國主人翁的地位，用主人翁的資格來參加民間的總組織裏；我們要停止他們，莫再墮落充軍閥的門客，官僚的爪牙，要十二分誠懇去提拔他們，十二分嚴重去督飭他們，如其他們定不肯站到民間來，就要以民間的力量制裁他們；這是擴大總組織的一宗重要工作。

又如何而定由分而合的程序呢？我暫時承認將地方作單位，應該先由各地自集合起各種為民族國家而奮鬥的組織來，成立一個「甲」「乙」「丙」……等各地的總組織，然後由各地總組織的大集合，成立全國的總組織；這樣，如其爲各地同時活動起來，一個月前後，總能看見一個民間的總組織，從長江大河間湧現出來了。也許有人會批評湧現得大容易罷？如其是咬文嚼字引經據典像秀才造反般弄起來，自然三年還不夠；若堂皇闊大振臂以求爭國家獨立民族自由的同志，一月儘夠集中了。

駐滬參戰華工總會緊急啓事

本會自六月二十三號在滬軍營假洗衣工會開對外會議經全體議決宣告獨立當將會所遷移康悌路大康里第五號門內辦公並特聲明專函工團聯合會宣告脫離並通知取消敝會代表一切出席職員外今特登報聲明凡各界如有要公與本會相商者即請至康悌路大康里五號新會所接洽為要 駐滬參戰華工總會謹啓

陳德徵啓事

我已解去蘇州王廢基樂益女子中學一切職務自七月一日起已與該校完全脫離關係近蒙友朋紛紛函詢特此聲明又遠道朋友們如有函件可逕寄本報轉

提倡國貨會啓事

中國年來受國際之經濟侵掠破產共管接於眉睫人非至愚孰肯坐視爰集同志就斯言提倡國產商品杜絕鉅萬漏巵蓋彼以經濟政策致我死命我不能不就提倡之途自求生存弱國外交舍此實無良法尚冀愛國同胞亟來共擊國家幸甚 辦公處設在民國路一百七十六號

上海鴻章紡織染廠徵求推銷國產布廠廣告

啓者本廠製造國產廠布紗線精優美久為各界歡迎如線呢直貢呢嗶嘰羅緞花紗羽綢絨布粗布細布條子斜紋等貨身份極佳是以經久耐用較諸舶來品有過之無不及在歐戰之際因缺乏德國顏料致所染之色間有退變之虞良用歉然現自中德依然通商以來本廠即純粹採用德國顏料絲毫不敢摻入他國貨品是以所染之色異常鮮明悅目經水洗灌永不退色刻因愛國諸君熱心提倡國貨本廠對於各項出品益加研究竭力改良倘荷各省州縣或通商各埠各寶號愛國諸君願為本廠推銷出品者無任歡迎定價自當格外克己以期銷路日廣為我國貨前途放一異彩如蒙贊同請派人逕赴上海江西路六十號本社批發所接洽俾可面商辦法或賜函教亦祈逕寄該處即當竭誠奉復特此佈達惟希公鑒

廠址 麥根路五十三號 電話西九八五 二八三四號 批發所 江西路六十號 電話中七九〇三 中國電報局掛號一七四四號

北京大學新出版 社會科學季刊（第三卷第二號）

現已出版目錄如下

- 國際仲裁與日內瓦議定書（周鯁生）
- 論判例（夏勤）
- 社會學上之國家觀（陶孟和）
- 儒家與法家對於交通機關相反之意見（朱希祖）
- 最近勸業華僑茶馬貿易的經過（黎世蘅）
- 美國農業與世界經濟（陳翰笙）
- 歐美諸國的市長（燕樹棠）
- 黎爾對學略評（顧大齊）
- 西藏文化發達概略（河口慧海）

▲總發行所 北京漢花園北京大學出版部 ▲代售處 上海亞東圖書館 商務印書館 各省商務印書館 及各大書店

本季刊第一卷全卷及第二卷全卷俱有合訂本每卷二元四角（郵費在內）定價訂閱全年一元八角（郵費在內）零售五角

電訊

港罷工人數與支持力

本報七日廣州電　港華工罷工來省總數約十二萬・均已撥定食宿地點・經濟供應力・可支持五個月・

馮玉祥關心粵案

本報七日廣州電　馮玉祥來電　詢問交涉　近狀及工學軍界被槍擊死傷人數・該電擱途中十三日始到・

趙恆惕亦願與粵一致

本報七日廣州電　湘趙亦有電來・願一致對外・並云將派代表來粵・

港警署捕逐華人

本報七日廣州電　港警署拘捕華商二十餘人・指爲有煽動罷工嫌疑・驅逐出境・

段張均有悻悻而去的表示

七日北京電　津訊・張作霖對段氏拒絕改組內閣及召集國民會議兩事・態度轉冷靜・聞已傳令京奉路備車・聲言即日出關・

七日北京電　奉張對皖魯・對段堅持非以張兼魯長姜任皖督不可・段聞訊・對左右語・如相逼過甚・惟有以政權還諸國民・

東方社七日天津電　奉張於二三日前曾向段執政提議謂當此國家多難之際、無人可代之執政之身體、苟有萬一之事、則國家之不幸、無過於此、現今設置總理以內閣分担責任如何、併提議梁士詒組閣、段執政答張氏云、余就任之初、早已聲明須由國民會議選出負責者、此項方針、而今未變、且余已有決心、縱困難重疊、誓以一身當之、閣下忠言、誠所深感、但余有不能遵教之處、甚爲遺憾、張氏因拒絕、頗抱不快之意、

滬案又生新障礙

▲使團又提出三個對案

七日北京電　外交界消息・滬案須星期四後方可開議・使團依舊堅持先議前五項・並擬提出對案・須將肇事原因及外人損失兩點保留・並要求中政府擔保日後永無排外情事發生・一般觀察・認此爲外交遷延之當然結果・

使團定滬案討論範圍

七日北京電　昨日使團會議・決定滬案談判・根據委員團報告・拒絕其他條件・下午二時・意使訪外沈・面述使團決案・

外委會麻木之一斑

六日北京電　今日（六日）上午外交委員會開會・決定星期三請蔡管出席・報告滬案調查結果・

盧永祥述奉張態度

▲張無表示段太難堪

七日北京電　盧永祥回京告段・張作霖對政局・不願有具體表示・一切未易商洽・無從說項・段大感困難・

英使又尋渝黔軍的事

七日北京電　英使向外部提抗議・謂渝黔軍主使罷工・使英僑紛紛避入船中・損失甚大・

俄使徵集展覽會陳列品

七日北京電　俄大使加拉罕照會外部・今年在俄京開各國產品展覽會・請中國蒐集出品・屆時參與・

美使昨日到京

七日北京電　新任美使馬瑞今晨到京・外部及外交委員會均有人到站歡迎・

路透社七日北京電　新任美使馬慕瑞、今晨抵京、前門集有多人歡迎、其舊友蔡廷幹等均與其列、使署界承認滬案之談判現告停頓、但衆意馬使抵後、一二日內或有新發展、

盧永祥態度消極

七日北京電　盧永祥因段張不協・左右爲難・態度消極・決暫緩出京・

財次又呈請辭職

七日北京電　財次張訓欽又呈請辭職・李決慰留・

會請開萬縣爲商部

七日北京電　外交內務財政農商交通稅務處會呈・請准將萬縣開爲商埠・

鄂蕭電告解嚴

七日北京電　蕭耀南電告・漢租界已解嚴・

湘學界忠告段政府

七日北京電　湘學生聯合會・支（四日）電段政府・痛斥鄂蕭承英意殺愛國同胞・禁止學生運動・末謂粵案又起・政府應與民一致・勿作帝國主義工具・又電滬工商學聯合會及北政府・英國以武力鎮壓民族運動之惡劇・滬漢粵三案性質相同・應併案交涉・務達廢除不平等條約之目的・

法摩戰事益烈

▲法兵反攻頗感困難
▲里孚人不願繳械議和

六日巴黎電　費士電稱、七月五日夜間里孚人猛攻上里班河法軍陣線、負重創敗退、法軍藉戰後基方西北前進奪獲敵軍軍火若干、

六日巴黎電　第三十軍團長諾蘭將軍被任爲摩洛哥法軍總司令、

六日巴黎電　陸軍部公報言及東摩洛哥秦紫方面軍事之悲觀的報告、謂前志於法國之某部落忽然離叛法兵、但法兵現佔領最優地位、致里孚人得在第一陣線衝入攻武、以攻退敵人、此爲殖民地戰爭中所不可免之事、與情幸勿爲之震擾云、公報又言及法兵所遇之困難、因敵人數衆、而器械與戰略非十年前可比也、敵人進攻、呼應頗靈、陣綫又廣、敵人且築戰壕、設鐵絲障礙物、故法人如遇困難而有退走及重行集合等事、閱者不可驚惶、因退走正所以籌備更猛烈反攻之道地云、

六日巴黎電　報載馬爾維氏之談話、馬刻在西班牙京城從事談判、據馬談話、法西兩國已有一致之協定、所擬議和條件、業已擬妥、俟法政府鑒定各詳則後、即可正式提交里孚人領袖阿白杜爾克林云、據巴黎日報西班牙京城消息、和考規定阿白杜爾克林與里孚人在尙待劃定之邊界內得於摩洛哥蘇爾丹之名義上主權下享有發展之完全自由、里孚人須繳出軍械若干、以示停戰、但阿白杜爾克林全部戰具則無須繳出、上述條件與阿白杜爾克林所要求者大相逕庭、以上路透社

滬案震動英教士

六日倫敦電　康特堡與紐克爾之主教今日發出一通告文、請在教堂或在家中爲在華辦理教會教育事業之基督教徒、與或受危險之任何英人、及在此風潮中負有責任之各國執政者竭忱祈禱、求錫以智慧與見解、俾可以堅定體念與慷慨之精神辦理非常困難之時局、路透社

六日倫敦電　外交大臣張伯倫今日在下議院答覆關于摩洛哥時局之問話、謂渠意湯吉爾之英人利益一時不致有危險、惟政府現正鄭重注視、又稱西班牙申請英國襄理湯吉爾區數處領海之警務、英政府尙未答覆、須稍加考慮云、路透社

滬漢粵案之公電

▲國民黨魯黨部電

上海民國日報轉廣州國民政府鈞鑒、當此民族解放運動、與帝國主義抗戰正烈之時、國民政府應運而生、本黨部謹以至忭欣至誠懇之意、代表全省同志申賀、更望政府諸公在黨的指揮之下、本就職誓言之精神、導率全國覺悟的民衆、努力奮鬥、以擺脫帝國主義之束縛、而實現吾黨之一切主張、國民政府萬歲、中國國民黨萬歲、中華民國獨立自由萬歲、中國國民黨山東省黨部叩歌

▲PUNtAbENASOR華僑電

民國日報轉工學界鑒、閱遭慘戮、僑甚、望努力奮鬥、僑誓爲後盾、

國內要聞

沙面慘案（五）

▲國民黨廣州市黨部之激昂……廣州光華醫院救傷經過……許總司令慰問受傷同胞……俄德領事之同情

廣州特訊

二十九日學函、昨日廣州市特別市黨部在廣大禮堂、召集全市黨員大會、赴會者數千人、下午二時開事、由孫哲生主席、宣布開會理由、略謂列位同志、今日市黨部召集大會、有兩種理由、（一）因二十三日沙面英法兵槍殺我巡行羣衆、表示哀悼、及應付方法、（二）歡迎香港罷工回國同志、應表示敬意、關於沙面事情發生前後之經過、及政府交涉之方針、請外交部長伍朝樞詳爲報告、隨由伍部長報告、大要謂開會原因、主席已說明、二十三日英法兵慘殺羣衆案、非常痛恨、其情形各同志想已知道、本黨爲欲知此案詳情眞相、故有調查委員會之組織、此會中有外國人、如美俄德等國領事均參與、蓋係表示公開調查、公平辦理此案之意、據查現在所知、**死者已在百人以上、情勢重大、**遠過於上海漢口青島九江等處、政府對此事、**當然以強硬態度而辦理之、**現將交涉經過情形、爲同志說明、事變之先、沙面外人以爲我巡行羣衆、將攻擊沙面英領事二十二日由郵致我一函、（此函二十二日下午二時半到）亦說我羣衆將有大犧牲、以廣大之學生爲中堅、請我設法轉圜、但我二十三日在東校場演說時、巳說明非反對外國個人、**乃反對外人在中國利用不平等條約造成的制度、**是日政府當局、非僅對學界如此表示、對工農商軍各界均如此表示、且是日巡行秩序非常文明、沙面外人亦承認之、現在英法方面、反謂我巡行羣衆、先行開鎗、此事最易駁覆、就以外人所知者言之、查是日巡行羣衆、先行者有六七學校、次爲嶺南、距離數人、教員學生亦有武裝學生軍至少有數丈、而各校學生死者甚多、嶺南死者、假令我方開槍、如英法領事所云、開槍至百餘響之久、何以學生尙不走開、何以武裝學生軍、不俟學生散開、而施行攻擊、反先犧牲巡行羣衆、而供敵人射擊、此可證明英法兵先開槍之強有力證據、各方均有一致之報告、此事以滬漢青爲同樣之行動、就是帝國主義者之行爲、就是有不平等條約之結果、非廣州局部之事、乃全國之事、政府對此案、經向有關係國、爲數次之正式照會、以爲此案應由英法兩國完全負責、並提出要求五項、（一）有關係國派大員向廣東政府正式謝罪、（二）對傷斃人民負賠償責任、（三）懲戒有關係長官、（四）除交通必需之艦外、駐粵外艦一律撤退、（五）收回沙面、此項抗議、係由廣東交涉員奉政府諭令照會英法領事轉達英法兩國政府辦理、因英法領事不能直接交涉、此爲廣東方面目前提出之要求、但根本之圖、要在追究外國人何以能在中國有權發令開槍屠殺中國人、其要因在中國因有不平等條約之制度、故非根本取銷不平等條約不可、政府對此案、決不取示弱的態度、方能對得住死傷者、及廣東人民全國人民、我政府力量雖有限、然人民之力量最強、政府只能代表人民說話、**望人民力爲政府後盾、**最後尙有爲諸君告者、外人陰謀、不可不注意、所謂外人陰謀者、即外人常欲借端派兵佔領我國國土、所以吾人要保護外人生命財產以杜其藉口、彼既無所藉口、該政府即欲派兵壓迫我國、則彼國反對黨政府亦起而革命、現在我國民智巳進步、非三十年前之可比、萬不可取仇外之手段、總之吾人所反對者非反對外國人乃反對不平等條約下之制度、與白此理、力爲政府後盾、此案必有良好結果、願同志勉之、次由孫哲生先生報告、謂政府交涉態度已由伍部長說明、中央黨部對各國所取態度、亦有宣言、現在吾人應對帝國主義者爲經濟上之絕交、**中央黨部政治委員會已擬定十項辦法、交市黨部執行、**請同志注意實行、（原文附後）次鄧演說、繼汪精衛報告、略謂六月念二日中央執行委員會因五卅案發生後、漢口青島安東等處、外人相繼殺戮我華人、其原因由於不取銷不平等條約之故、但不平等條約之取消、總理北上時、極力主張、且向段祺瑞提出、如能一致作不平等條約取消之運動、才可加入合作、其時段祺瑞因欲公使團承認其爲臨時執政、故對於總理取消不平等條約之主張、未表贊同、總理遂亦不與之合作、此次慘案既由不平等條約之不取消而起、則我國民當奮起作取消不平等條約之運動、繼續總理遺訓、自念三日沙面英法向我羣衆屠殺、比前更烈、而國民何以仍主張和平解決、**須知此次所謂和平、並非怯懦苟且之和平、**當日巡行、我確無開釁之意、如有意開釁、何致是日倘使男女學生參預、列作前排、該案發生後、我須仍守鎮靜態度者、乃使釁非我開、及帝國主義者之殘暴、爲國人及世界所共見、倘英法再恃蠻挑釁、比二十三日之慘殺更劇、**則吾人不能不以相當之方法對待、雖至流血犧牲不惜、**故此次所謂和平係有目的的、有步驟的、我國民只能堅持到底、深信英國內部不俟我反抗他、而他自己之屬地、如印度等巳起反抗而瓦解矣、又現時北京政府向各國公使提出修改條約、此亦等於與虎謀皮、決不可能之事、民國八年及十年、巴黎和會華盛頓會議、巳提議修改、而今有何結果可見、故我國民當一致作取消不平等條約之運動、勿謂凡取消之事、係對方之意贊同、然後發生效力、此不過對平時國際公法而言、若遇必要時、事實上非取消不可、則當不能相同並論、如從前俄國取消德國條約、當時亦未得德之同意、今我南京及天津條約、一則距今六十餘年、一則八十餘年、時間相距如此之久、情勢已發生極大之不同、該不平等條約、萬難適用於今日、甚望我國民下一決心、非達到不平等條約取消之目的不止、則無有不可爲、從前以七十二烈士、可以打倒數百萬之滿人、今日我四萬萬同胞若能聯合起來、打倒英帝國主義、其時全場鼓掌、後由主席提出以後如有黨員不遵守日前經濟委員會所議決、對於英法經濟絕交之十不辦法、一經查出、實行開除黨籍、全場通過、其後陳其瑗提議將**沙基請市政廳改爲六月廿三路、**各代表全場通過、最後上海粵代表報告一切、時巳四時、遂散、

自二十三日、沙基慘案發生後、廣州光華醫院即先派隊前往救傷、旋據隊員回報此次傷情重大、宜繼派多隊、乃由黃平醫力再行領隊五人前往、時廖仲愷夫人適乘汽車到院、黃醫生立偕廖夫人原車直往西濠口時值天方下雨、人多麕集、於人叢見有學生軍號兵一員、眼部受傷、施治後、車經粵海關前、即有人云、沙基等街、傷者甚多、乃下車西行、甫至沙基東橋口、學生軍三五成羣、向隊員曰、英人無理、亂鎗殺吾同胞、先生等不宜往、恐有不利、時是天雨淋漓、廖夫人嘆曰、天雨雖大、救傷尤急、外人即野蠻、或不至槍擊十字隊、於是冒風雨鼓勇前進、學生軍有以雨衣帽相贈者、隊員身衣先巳盡濕、用亦無益、不願受之、**到沙基・行人絕跡・店鋪全閉、祗見屍體數堆・約三四十具・穿腸破腦者有之、**血肉狼藉、慘不忍覩、廖夫人因而慟哭曰、**斷顱折骨者有之、**生者當努力雪此奇恥、隊員亦悲不自勝、細檢傷者有無未死、當時發見被創者十數人、以傷情過重、旋救旋死、同胞同胞、爲國而死、死有餘榮、其中有足記者二、一爲海員某君、被彈傷額面未死者、施救後即運回醫院、部、左入右出、下牙床骨被彈炸去、血肉模糊、慘痛萬狀、妥爲包裹、頃刻而亡、又一爲黨軍、名劉著錄、兩下腿重傷、骨折肉爛、流血殊多、又被風雨所侵、身寒面白、見隊到時、仍欲強起致敬、隊員止之、彼即曰、爲國而死、雖死無憾、今吾傷重、巳無希望、君等可速往救其輕者、言時欲拒施治、廖夫人與隊員等、不勝悲憤、慰藉一番、乃扛入騎樓下、施救畢、見其寒凍異常、即向某店哀借被服、竟無人應、廖夫人復揚言出資相讓、不應如故、半小時後、雨漸止、稍防隊繼續馳至、乃運傷者回院、此時各處之救傷隊、亦陸續來、紛紛施救、統計此次隊員臨場救治、輕者二十餘人、重者數十人、有學生裝者、有平民裝者、有軍人裝者、而當時大雨、所登載之簿藉、盡被雨濕、難以筆記、遂一一不能登錄、又查屍體及傷者之傷口、有入口小而出口大者、有出入口深闊均數寸者、間有盈尺者、此等彈子、想具炸力甚大、以之獵獸、猶有未忍、乃施之於吾同胞、可謂絕滅人道者矣、

建國粵軍總司令許崇智、二十七日派出政治部總幹事林柏生等、用汽車二輛、分載食品香花、前往市內各醫院軍營學校、慰問受傷民衆、下午二時出發、先爲東山公醫、該院有傷者七人、繼到下列各處慰問、計八旗會館衞戍總司令部、傷者四十八人、嶺南二人、廣大四人、女師一人、執信六人、博濟三十四人、（內已死七人）光華一人、韜美二人、長堤公醫六人、慰問隊到上列各處慰問時、受傷者異常感激、尤以學生軍爲最、雖在傷病中、亦起立行致敬、博濟醫院守門人、並臂纏黑紗、見該慰問隊向備述其印人英人之種種虐待情形、又聞許總司令再製榮譽旗兩種、一爲贈送殉國烈士家屬、一爲贈送受傷志士、以作紀念、

粵軍政治部爲使各部隊明瞭此次英兵蓄意殘殺及被害同胞之殺死情形起見、派出演講員四隊、分赴駐各地之粵軍部隊、詳細演講、茲將該部致各部隊之函錄下、

逕啓者・現奉總司令面諭・此次沙面外兵慘殺巡行民衆一事・誠恐所部士兵・未及週知・着政治部派員分赴各部・將外兵之兇暴舉動・及民衆之慘死情形・詳爲演講・使全軍士兵・咸知帝國主義者壓迫吾國民衆・巳達極點・務須一體臥薪嘗胆・准備爲國民前驅・等因奉此・自應遵照辦理・茲定於本月□日□時・特派某君前赴貴部演講・相應函達・希爲查照・屆時集隊聽講爲荷・此致・建國粵軍總司令部政治部啓・

又此次沙基案慘、中外人士、俱爲憤激、茲酌錄其電文於下、

▲駐廣州蘇俄代理領事赫爾曼致伍朝樞函　逕啓者・聞悉貴國國民・作愛國的和平的巡行・無辜慘被沙面外兵屠殺・僕謹代表敝國政府及蘇俄人民・對於貴革命政府及人民・尤其是對於和平徒手的巡行之慘受殺戮危害的羣衆・表示深厚的同情・**敝國對於貴國反抗帝國主義・以圖獨立・引爲愉快・**并希望上海漢口及新近廣州所發之慘劇・致使貴國全體人民・聯合一致・共同奮鬥・得着最後的勝利・此致外交部長伍朝樞・駐廣州蘇俄代理領事赫爾曼・六月廿四日・

▲駐東山德國商民致廣州英文日報函　廣州英文日報主任先生大鑒・茲特奉告僕等對於昨日貴省農人工人商人學生及兵士巡行・慘受沙面砲擊殘殺表示眞誠的同情・僕等得接觸大報告・關於貴國國民慘被殺死傷害者百數十人・即行通告許多敝國人民・彼輩對此莫不深表同情與其中國朋友・並且傷此事而謁見敝國領事・請向貴國政府及各團體表明我全體德人對於此次空前的武力對待巡行羣衆之態度・請貴主任將僕等微意登在貴報・並望轉登之於各報・不勝感激之至・此請撰安・駐東山德國商民敬啓・六月二十四日・

▲嶺南大學美教員宣言　一九二五年六月廿三日廣州華人各界舉行愛國巡行・至沙面時・不料爲沙面守衛兵射擊・巡行之各界・有學生與工人全無軍裝及守備・遭此慘禦・多數斃命及受傷・而本校教職員學生個有與及此難・嶺南大學之美國教職員・特以自由及自動之意志表示惻悼之同情心・**如此橫暴之遭逢・實爲不仁不公之襲擊・沙面之主持此事者・當負其罪咎及責任・**我等敬告中國之同事學生及友人・我等甚願以深摯之同情加以贊助・世界對於中國人之理想及目標・每得一種不完全的報告・

國民黨之民生主義最要之原則．不外二者．一曰平均地權．二曰節制資本　國民黨第一次全國代表大會宣言

菱花照相　廉價八折
美術照相　出門照相　電機放大　代攝影戲　冲晒影片　美術風景　光線充足　攝影完備
北四川路郵政總局對面電話北二五八七號

取消一切不平等條約，如外人租借地，領事裁判權，外人管理關稅權，及……皆當取銷雙方重訂平等尊主權之互條約（國民黨政綱對外政策第一項）

●因此我等決意與中國人合作●將中國方面所持之理由及合理之希望和目標貢獻於世界●並將予等所持之宗旨直接的令美國政府與人民知之●俾得平等之待遇及實現其目的●卽不受帝國主義的支配●一九二五年六月廿四號嶺南大學暑假留校美教職員十七人啟佈●

▲廣東省教育會通電（二）廣東省長暨大本營外交部長鈞鑒●漾日沙基慘殺案●比之滬漢等役●尤爲酷烈●現羣情痛憤已極●務乞向關係國嚴重抗議●始終堅持●萬勿讓步●本會當聯合民衆一致努力●以爲政府後盾●不勝哀痛迫切之至●廣東省教育會會長汪兆鏞●副會長金曾澄等（二）北京段芝泉先生●外交部各省省長公署各省區教育會各學校各報館均鑒●漾日廣州工農商學等團體●爲援助上海五卅案●舉行大巡行●經行沙基時●被租界沙面英法兵警●以機關槍及步鎗向羣衆掃射●而法國兵艦●復相繼擲放大砲●以致血肉橫飛●死傷枕藉●現計死傷者約百餘人●其屠殺情形●較之滬漢等處尤爲慘烈●此間羣情●悲憤已極●經請當道向關係國提出嚴重抗議●始終堅持●萬勿讓步●爲此哀懇一致協同反抗●並切實聯合全國民衆一致積極對於萬惡殘暴之帝國主義者●實行經濟絕交及不合作主義●以制其死命●中國存亡生死關頭●在此一舉●幸速圖之●廣東省教育會宥●

▲建國攻鄂軍講武學校電　上海民國日報轉全國各報館及全國父老兄弟姊妹均鑒●自滬上五卅慘案發生●全國同胞●憤帝國主義者之凶橫殘暴●以文明之態度●發爲哀聲●喚醒羣衆●共起挽救●乃彼帝國主義者●悍然不顧●益肆兇鋒●復先後釀成滬青漢潯慘殺巨禍●其爲有意殘暴●不顧公理人道●已可概見●漾日廣州民衆●爲援助滬漢各處同胞巡行●各界參加者達十萬人●舉動文明●秩序井然●不意行至沙基地方●突被帝國主義者由沙面方面用步鎗機關槍向我民衆掃射●繼以軍艦之大砲●彈如雨下●防避不及●登時殺傷我徒手同胞百餘人之多●較之滬青漢潯情節●尤爲重大●似此慘無人道●不顧公理●是直不以人類視我●此而可忍●孰不可忍●同人等目擊慘狀●義憤塡胸●一息尚存●誓與偕亡●決不使我炎黃神明之胄盡亡於帝國主義者槍砲之下●倘乞我父老兄弟姊妹●劍及履及●共起奮鬥●爲我後盾●與帝國主義者●爭最後之勝利●揮淚陳詞●願枕戈以爲後盾●建國攻鄂軍講武學校學生全體叩●宥●六月二十四日●

割裂支離之外交方案

▲外部專辦先決五條……顏王蔡辦修約

六日京函、顏王蔡對於辦理交涉所負之責任、據昨日消息、業已略爲議定、（一）滬案交涉、歸由外交部負責辦理、三大員與外交委員會、則爲贊襄之勢、（二）修約交涉、由三大員切實商定方案、提付外交委員會、討論決定、然後依此方案、負責做去、對外交涉、則外部實負其責、在交涉方案未經具體決定以前、外交委員會所負之任務、尤爲重大、該委員會自成立後、業經開會兩次、未出席委員之黃郛王正廷、業已分別前來與會、梁啟超表示可以出席、顧維鈞則堅決謝絕、熊希齡亦堅辭、

外交團方面、對于交涉步驟、似已有多少變更、據前日意使發表談話、謂關於滬案之直接條件、如懲凶賠償等項、可由三代表意法美、負責交涉、至於收回會審公廨等事、關係方面較多、須由八國各派代表共同出席、足見使團方面人員、將不盡同、我國方面、似亦應相機應付、且滬案交涉、尤屬外部自應負責進行之事、

又訊、對外交涉之方案、似有若干部分之已成定局、以交涉之步驟而言、我方近所決定者、第一步先向使團交涉各項、卽一、撤消非常戒備、二、所有因此案被捕華人、一律釋放、並恢復公共租界被封及被佔據之各學校原狀、三、懲兇、四、賠償、五、道歉、七、洋務職工及海員工廠工人等、因悲憤罷業者、將來仍復原職、並不扣罷工期內薪資、八、優待工人、九、制止越界築路、十、撤消印刷附律、加征碼頭捐、交易所領照案、十一、華人在租界有言論集會出版之自由、十二、撤換工部局總書記魯和、其第二步繼續交涉、卽第六項之收回審公廨、與第九項之工部局投票權案等項、已經呈明執政覈核、並定六日、仍萬沈外長與意使爲最後之接洽、至正式開議期、則尙未知、

京各界與蔡廷幹談話

▲蔡言未遑脫責任

六日北京函、昨日下午三點、北京各界聯席會議、假北大第二院會議廳開會、邀請蔡廷幹談話、到二十七團體代表、蔡氏亦准時蒞會、開會時首由主席介紹蔡氏與各代表、並請蔡氏說明辦理外交經過、並今後之意見、蔡當發言、謂當滬案發生後、政府派鄙人與曾外次前往上海調查滬案、並未負有交涉責任、俟於我等已到上海之後、始派委交涉之責、六月十六日爲交涉之第一日、我等親將工商學聯合會所提出之十三條、交法參贊、該參贊僅閱過一遍、並未加討論、十七日開始談判、由二點半至六點半、雙方談判三小時之久、爲將十三條逐條討論、對於提出之前五條之一二兩條承認、對於第三條懲凶第四條賠償傷亡損失、則委爲兩者均尙須調查情形後、方能談到、第五條道歉、則云開議時對此會表示歉意、已經道歉、其餘之八條、則云不能談判、對於收回會審公廨、六國委員則云不但彼等無權談判、卽六國駐京公使、亦無權談到、十八日漢口案起、各國委員藉口事與庚子拳匪性質相同、停止談判、移京交涉、遂至現在之狀態度、此爲以前經過之情形、至於以後辦法、關於滬案之本身問題、由外交部辦理、由滬案本身問題而生出最重要之修改不平等條約問題、則由我等三特派員辦理、某代表問、先生對於今後辦理外交之方針與步驟如何、蔡答政府辦理外交總以民氣作後盾、尊重人民意見、人民意見如何、政府則如何辦理、外間謂我等脫避責任、此殊不然、如云欲避脫責任、則我等三人根本可以不負委員之責、因此事政府既設外交委員會、又派三大員、若不以滬案本身問題交與外部辦理、則是等於無外交部、我前次赴滬、已當傻瓜、此次特派員又當傻瓜、已當雙料傻瓜、尙能云欲避脫責任乎、現因尙有他事、諸位有何意見、以後約便可再見、談至此蔡遂退去、

鄂蕭延誤漢案交涉

▲誘言與法團會商……英領倒贊美蕭之高壓……嗚呼中國之軍閥

三日漢口通信云、政府派赴本埠調查漢案之鄧漢祥訪晤蕭耀南之始、於前月二十五日曾商請由各法團妥擬交涉條件呈由政府、向英提出、作爲交涉之根據、蕭表示贊成而未能行、二十九日鄧二次晤蕭、復婉爲敦促、蕭謂刻正準備與各法團協商、一面仍堅留鄧暫在漢、俟該項條件擬妥、並電得中央同意後、再行返京覆命、原定二日（禮拜四）特別快車離漢、二日晚六時蕭特召集各法團領袖呂超伯周星棠陳叔澄屈佩蘭劉揖吳幹丞等、計到三十一人、在署督會議、六時至九時始畢、蕭主席、首卽表示卅日各法團遊行請願、未及親受條件之歉意、次卽解釋殺人及拿人之種種誤會、再次請共商漢案進行外交方針、及交涉應提若何條件結果、決定外交方針、官民一致、至應提交涉之具體條件、決俟督署四日正式歡迎鄧漢祥時、仍請各法團領袖及京同鄉七代表作陪、就席協商、以便冠日提出、但聞駐漢英領、巳於卅日照會蕭耀南、大旨謂漢案發生以來、貴督辦相機鎮壓、地方治安、得巳保全、至堪欽佩、不意鄧漢祥之感電與省議會之養電、報告漢案、概非事實、且大足以鼓動人心、難免地方不因此而贊成不安寧狀態、應請貴督辦注意、

宜昌各界追悼滬漢烈士

▲各界派代表致祭

宜昌通信云、宜昌學生聯合會外交後援會新聞記者聯歡會所發起之各界追悼滬漢殉難同胞大會、業於三十日在學生聯合會舉行、計到團體代表五十餘人、由學生聯合會佈置一切、中懸滬上各烈士肖像、外搭花圈、並懸掛各機關所送之輓聯數十副、一時致奠、是日天氣酷熱、汗流不止、新聞界代表沈次剛演說云、今日之追悼烈士大會、並非如官場中之奉行故事、與世人之沽名釣譽而爲、實爲我輩之良心主張、因諸烈士之死、非私死、乃死於國家、乃死於爭人類之同情、故其死重於泰山、我輩不能忘者一也、烈士等死後、全國悲痛、雖婦孺亦知英日之蠻理欺我、此實予國人以最大之警覺、庶睡獅可以漸醒、人民咸知對外經濟絕交、較五七之只有呼聲者功効爲大、此不能忘情於烈士者二、宜人性極弱懦、且無識胆小、而年來對於中山先生之追悼及本日之追悼、皆踴躍從事、足見公道自在、然非烈士之流血、決不能換得此種結果、此不能忘情於烈士者三、今後鄙人、謹希望諸君、對於烈士不獨應有崇拜之心、且應有以報其慘死之仇之志、則諸烈士九原之下、亦可瞑目、次由學生聯會代表黃大楨後援會代表但少芳相繼演說、迄午後三時始散、

抗議法兵捕人

▲崔士杰請政府嚴重交涉

六日京訊、前由法兵拘捕華人四十名、昨前經外交部派員赴法使署詢問原因、據法使館答、其中四人係誤拘、其中三十六人、係在使館界白晝聚賭故拘押云、師大學生崔士杰、昨日（五日）上呈執政、除聲訴被辱經過外、並懇速飭外交部正式向法使抗議、以重人道而維國權、該呈原文云、呈爲東交民巷保衛界內法兵無故逮捕中國人、並行監禁及毆打、謹瀝陳實情、懇請飭交主管機關向法國公使提出正式抗議、嚴重交涉、表明責任、以重人道而維國權事、（中略）士杰竊念此次受辱、純出意外、弱國人民雖無公理之言、強權勢力、幾無施而不可、惟彼法國夙號文明之邦、乃至中華頻逞兇暴之行、蔑視公理、摧殘人道、至於此極、長此以往、國何以國、所有上述法兵無故逮捕監禁毆打中國人民經過實情、理合披瀝上陳、懇請飭交主管機關、迅向法國公使提出正式抗議、嚴重交涉、

盧永祥拉攏段張

▲奉張要改組執政內閣

六日京函、盧永祥昨晨由津返京、卽謁段報告、聞畢凡兩日關天津醞議之結果、奉張悉託盧入京轉達於段、經此番段盧接談之後、關於內外政局上當有若干變動、至最近天津情形、據由盧氏方面傳出消息、聞此次奉派將領、在津並未舉行正式會議、僅經過二三次隨便之會談、商議若干與中央關涉之各項問題、盧氏由京到津後、復有一度非正式之茶話會、所論及者、不外軍事財政兩端、託盧回京陳明執政、希望照議而行、他若派設國務總理與改組一部分閣員一節、奉方因確有此議、而於一二閣員易人問題、將來首當其衝者、自又爲財政一席、關於皖督問題、究竟天津如何決定、盧方不願宣布、據別方面消息、大約或屬諸姜登選、又盧之出京歸期、據云已預定在本星期二（卽七日）屆時離京過津、當再以來京與段面商之各項結果、還達奉張、事畢卽遄返蘇省本任、

直督不知亡國恨

▲壽塲獨唱後庭花

六日北京通信、三日爲直督李景林之母危夫人七旬晉八壽辰、各方親往祝壽及派遣代表赴津者雲集、督署及中州會館兩處、設備采觴、署內布置、尤極宏麗、二日晚五時五分、署東戲臺上筱蘭英正演四進士、臺下守衛、羣呼大帥至、座客肅靜起立、果見頭戴嵌玉小瓜皮紗帽身着藍袍黑紗馬褂、目光灼灼之張作霖來矣、同行者有盧永祥、鮑貴卿、孟恩遠、李思浩、葉恭綽、曾毓雋、莫德惠、王揖唐、吳光新、姚國楨等、少頃尙小雲朱琴雲出演、三拉特別賣力、張帥凝視諦聽、聞與右座之盧、及左坐之鮑、批評數語而去、

鮑貴卿督皖說

▲姜登選堅不願幹皖

六日京訊、自前日盧永祥來京、傳奉張意、請以鮑貴卿督皖、於是鮑之督皖成分、頓形增高、緣奉方初本擬姜登選調任此席、姜本人不願、因彼有四省勦匪司令職權、軍糈供給、大可分取於各該省分、其地盤實較一省督辦爲猶勝、姜既不幹、遂改擬鮑氏、至近日經盧子嘉周旋結果、段亦同意、惟必須以省長吳炳湘之到任爲條件、此層在奉方、本不成問題、因是鮑氏督皖之局、遂成不可移易、而其明令、亦卽可於日內發表、

而祇致平等、行將失敗矣、

孫傳芳摧殘輿論

▲夏超有同謀焉

七日杭州快信、浙江日報杭州報、昨因揭載某項要訊、觸孫傳芳怒、由憲兵營警察廳會銜諭令停刊七天、查杭州報爲省議員許祖謙等所組織、浙江日報係一般朝氣青年所組織、比較能盡輿論天職、故孫夏頗爲注意、

●南京快信

▲和記辭行新招工人、有今日上工消息、國民外交協會認爲有破壞愛國運動、定下午二時開緊急會議、討論與當對付辦法、▲慘案後援會六日下午開會、至四時不足法定人數、致開談話會、罷工救濟委員會、報告五日在下關散給工人、男工一千六百餘元、女工一四百餘元、男工每人八角、女工每人六角、並議赴省署索閱王警廳長呈報英人及工人在警廳肇事情形原文、以備研究、▲此間雖連日得雨、米價仍飛漲不止、顯有奸商私運蘇米出境、鄭謙巳派委嚴密查禁、▲沈彭年巳於六日接教育廳長事、省立各校長表示對於學生不負責任、以爲反對、敎職員在一女師會商辦法、▲交通部咨鄭謙、隴海路擬先挖深臨洪河道、請飭屬保護、▲蘇常道尹李維源昨晉省、見鄭面陳要公、▲教育行政委員會、函送本省現行歐美日留學官費生辦法、省署咨送教育部備案、

地方新聞

▲徐州

▲隴海東路徐海段竣工　隴海東路徐海段、業經竣工、本定爲七月一日起正式通車售票、刻以連日大雨滂沱、新築軌道多爲水冲壞、車不能行、故改期於本月十五日實行通車、▲所有隴海路在徐設立之東路工程局及總管理處、均因工竣撤消、改設爲東路事務所、所長由章督辦委定朱熙光任、總管理處、自七月二日起改組內部、分碎修養路兩部、仍以荷蘭人洪德林爲處長、碎修部段長德祿（荷蘭人）養路部段長王楠副段長林建綸、其餘職員、均大加更調、除裁撤及調往西路外、僅有總繙譯周言芬、總務科長吳之揆、繪圖員沈家龍周家龍等三四十人、照常辦公、

▲各界開始調查英日貨　徐州各界對英日經濟絕交、自章程公布後、五團體各推代表分組進行、於昨日（四日）起開始調查、本埠公泰紙煙公司寶興麵粉廠新法第一張鴉等、均有切實之答復、惟永泰和煙草公司、福係英商、態度頑硬、又據調查股報告、南門內某某商號、連日運英日貨不少、擬召集外交後援會委員會設法交涉、

▲募捐團匯款至滬　銅山縣教育局教育會合組之援滬募捐團、刻下已買收中華書局及中華印刷所兩部人員捐助六十元●葆初醫院代募四十八元●錢四十餘千●新法蛋廠捐助二十元●縣立各校十七元●總計捐洋一百四十五元●錢四十餘千●已悉數匯滬●

▲松江

▲市醫董詐欺取財　松江公共衛生會●因天氣炎熱●於城廂內外徧設施送防疫針處●規定號金五十文●華陽橋施針處設在市議員兼醫董之嬴文煒宅●不意伊將廣告私改爲一百文●故就診者寥寥●現聞地方某等已致函公共衛生會詰問●並聞由該會派員調查屬實●

▲無錫

▲青城夏蠶繭消息　北鄉青城市之前洲●王部●禮舍●北七房●秦巷●上黃石街●石橋等鎭之夏蠶●早者已上山一星期之譜●晚者昨（十六）今（十七）兩日●正屆上一族之時●故兩日中●葉價仍有做開●夏繭行於十五日各鎭已一律開秤●至於各行掛秤●每行以掛秤一管者居多●上午實信甚稀●開價至每担四十五元●大抵以家用秤土十二斤售洋五元●下午實信轉湧●價目略縮●收至每担四十元●元市繭色平平●繭身亦薄●據各繭商主張●以後須限定照公所議價收貨●不作無爲之放盤●以免意外損失云●

▲嘉興

▲刊發仇貨調查表　各商聯會合組之商業旬刊社●以此間各商●停售仇貨者固多●而乘機牟利●仍私自購進者亦不少●非加以督促或勸導●難免遺五分鐘熱度之誚●故特與編輯主任周汲厂商榷●決於本期附刊仇貨調查表●並加以簡明之評論●發給各商店●以資協力抵制●

▲電燈加費請減免　永明電燈公司●去年因冬防期內延長放光●曾酌加電費●現冬防早過●該公司仍照舊收費●故各商聯會已公函商會●請向彼交涉回復原價●並將已收逾額之費分別發還●

▲鎭江

▲學聯會之會議　鎭江學生聯合會●昨（五日）開職員會議●計到二十餘人●議案如下●（一）組織學生軍●由潤州學生先向九師借鎗械十數支●組織一團●籌資練習●（二）學聯會經濟困難●擬向外交後援會募捐項下酌提百分之二●藉以補助●（三）在江口車站設立稽查處●專查劣貨●並公推陳玉書爲稽查長●全體通過●

時評

改閣案的肉搏

段閣的主席是段，執政之所以成爲執政者，不過靠這主閣的一席。原沒有其他憑藉可言；所以取消段的這一席，無異取消段的執政府。奉張的改閣用意在此，段的種種願讓步獨對改閣說不肯讓步的用意亦在此。一個改閣案，成了段張間肉搏問題，躊躇躲閃了好久，到今日，一方再不能不硬提出來，一方再不能不硬拒絕下去。於是京津之間，又成舉國注意之點了。（湘）

文昌帝君丹桂籍

帝君曰、吾一十七世爲士大夫身、未嘗虐民酷吏、救人之難、濟人之急、憫人之孤、容人之過、廣行陰騭、上格蒼穹、人能如我存心、天必錫汝以福、於是訓於人曰、昔于公治獄、大興駟馬之門、竇氏濟人、高折五枝之桂、救蟻中狀元之選、埋蛇享宰相之榮、欲廣福田、須憑心地、行時時之方便、作種種之陰功、利物利人、修善修福、正直代天行化、慈祥爲國救民、存平等心、擴寬大量、忠主孝親、敬兄信友、和睦夫婦、教訓子孫、毋慢師長、毋侮聖賢、或奉眞朝斗、或拜佛念經、報答四恩、廣行三教、濟急如濟涸轍之魚、救危如救密羅之雀、矜孤恤寡、敬老憐貧、舉善薦賢、饒人責己、措衣食周道路之饑寒、施棺槨免尸骸之暴露、家富提攜親戚、歲饑賑濟鄰朋、斗秤須要公平、不可輕出重入、奴僕待之寬恕、豈宜備責苛求、印造經文、創修寺院、捨藥材以拯疾苦、施茶水以解渴煩、或買物而放生、或持齋而戒殺、舉步常看蟲蟻、禁火莫燒山林、勿登山而網禽鳥、勿臨水而毒魚蝦、勿宰耕牛、勿棄字紙、勿謀人之財產、勿妬人之技能、勿淫人之妻女、勿唆人之爭訟、勿壞人之名利、勿破人之婚姻、勿因私讎使人兄弟不和、勿因小利使人父子不睦、勿倚權勢而辱善良、勿恃富豪而欺窮困、善人則親近之、助德行於身心、惡人則遠避之、杜災殃於眉睫、常須隱惡揚善、不可口是心非、翦礙道之荆榛、除當途之瓦石、修數百年崎嶇之路、造千萬人來往之橋、垂訓以格人非、捐貲以成人美、作事須循天理、出言要順人心、見先哲於羹牆、愼獨知於衾影、諸惡莫作、衆善奉行、永無惡曜加臨、常有吉神擁護、近報則在自己、遠報則在兒孫、百福駢臻、千祥雲集、豈不從陰騭中得來者哉、……仲謀、擁其義、較原本更爲周匝、二公確遵聖訓、咸獲靈異、……誠能遵循勿替、庶無負帝君諄諄誥誡云爾、

關聖帝君覺世眞經

帝君曰、人生在世、貴盡忠孝節義等事、方於人道無愧、可立於天地之間、若不盡忠孝節義等事、身雖在世、其心已死、是謂偸生、凡人心卽神、神卽心、無愧心、無愧神、若是欺心、便是欺神、故君子三畏四知、以愼其獨、勿謂暗室可欺、屋漏可愧、一動一靜、神明鑒察、十目十手、理所必至、況報應昭昭、不爽毫髮、淫爲萬惡首、孝爲百行原、但有逆理、於心有愧者、勿謂有利而行之、凡有合理、於心無愧者、勿謂無利而不行、若負吾教、請試吾刀、敬天地、禮神明、奉祖先、孝雙親、守王法、重師尊、愛兄弟、信朋友、睦宗族、和鄉鄰、別夫婦、教子孫、時行方便、廣積陰功、救難濟急、恤孤憐貧、創修廟宇、印造經文、捨藥施茶、戒殺放生、造橋修路、矜寡拔困、重粟惜福、排難解紛、捐資成美、垂訓教人、冤讎解釋、斗秤公平、親近有德、遠避凶人、隱惡揚善、利物救民、回心向道、改過自新、滿腔仁慈、惡念不存、一切善事、信心奉行、人雖不見、神已早聞、加福增壽、添子益孫、災消病減、禍患不侵、人物咸寧、吉星照臨、若存惡心、不行善事、淫人妻女、破人婚姻、壞人名節、妒人技能、謀人財產、唆人爭訟、損人利己、肥家潤身、恨天怨地、罵雨呵風、謗聖毀賢、滅像欺神、宰殺牛犬、穢溺字紙、恃勢辱善、倚富壓貧、離人骨肉、間人兄弟、不信正道、姦盜邪淫、好尙奢詐、不重勤儉、輕棄五穀、不報有恩、瞞心昧己、大斗小秤、假立邪教、引誘愚人、詭說昇天、斂物行淫、明瞞暗騙、橫言曲語、白日呪詛、背地謀害、不存天理、不順人心、不信報應、引人作惡、不修片善、行諸惡事、官詞口舌、水火盜賊、惡毒瘟疫、生敗產蠢、殺身亡家、男盜女淫、近報在身、遠報子孫、神明鑒察、毫髮不紊、善惡兩途、禍福攸分、行善福報、作惡禍臨、我作斯語、願人奉行、言雖淺近、大益身心、戲侮吾言、斬首分形、有能持誦、消凶聚慶、求子得子、求壽得壽、富貴功名、皆能有成、凡有所祈、如意而獲、萬禍雪消、千祥雲集、諸如此福、惟善可致、吾本無私、惟佑善人、衆人奉行、毋怠厥志、

此三篇、實引人勸善警惡、修善修福、存仁存義、以明儒釋道三教之權、消人間降禍爲福之柄、自唐至今、流傳不墜、以有一千餘年矣、昔人印送、獲福無量、求子得子、求壽得壽、求富得富、求名得名、家道日昌、福祿綿長、或逢患難疾病、誠心許願、印送多寡、無不立時消滅、此效驗一切、報應不爽、善報子孫、各善書皆有案據、勸善人多、善人愈廣、一人行善、可得千萬人行善、千萬人行善、全球不難盡歸於善矣、善哉、美哉、能究挽回天心、能消劫運、善爲者、身受福祿無窮、是爲引、

張鳳飛識

太上感應篇勸世敬告

太上曰、禍福無門、惟人自召、善惡之報、如影隨形、是以天地有司過之神、依人所犯輕重、以奪人算、算減則貧耗、多逢憂患、人皆惡之、刑禍隨之、吉慶避之、惡星災之、算盡則死、又有三台北斗神君、在人頭上、錄人罪惡、奪其紀算、又有三尸神、在人身中、每到庚申日、輒上詣天曹、言人罪過、月晦之日、竈神亦然、凡人有過、大則奪紀、小則奪算、其過大小、有數百事、欲求長生者、先須避之、是道則進、非道則退、不履邪徑、不欺暗室、積德累功、慈心於物、忠孝友悌、正己化人、矜孤恤寡、敬老懷幼、昆蟲草木、猶不可傷、宜憫人之凶、樂人之善、濟人之急、救人之危、見人之得、如己之得、見人之失、如己之失、不彰人短、不炫己長、遏惡揚善、推多取少、受辱不怨、受寵若驚、施恩不求報、與人不追悔、所謂善人、人皆敬之、天道佑之、福祿隨之、衆邪遠之、神靈衛之、所作必成、神仙可冀、欲求天仙者、當立一千三百善、欲求地仙者、當立三百善、苟或非義而動、背理而行、以惡爲能、忍作殘害、陰賊良善、暗侮君親、慢其先生、叛其所事、誑諸無識、謗諸同學、虛誣詐偽、攻訐宗親、剛強不仁、狠戾自用、是非不當、向背乖宜、虐下取功、諂上希旨、受恩不感、念怨不休、輕蔑天民、擾亂國政、賞及非義、刑及無辜、殺人取財、傾人取位、誅降戮服、貶正排賢、凌孤逼寡、棄法受賂、以直爲曲、以曲爲直、入輕爲重、見殺加怒、知過不改、知善不爲、自罪引他、壅塞方術、訕謗聖賢、侵凌道德、射飛逐走、發蟄驚棲、塡穴覆巢、傷胎破卵、願人有失、毀人成功、危人自安、減人自益、以惡易好、以私廢公、竊人之能、蔽人之善、形人之醜、訐人之私、耗人貨財、離人骨肉、侵人所愛、助人爲非、逞志作威、辱人求勝、敗人苗稼、破人婚姻、苟富而驕、苟免無恥、認恩推過、嫁禍賣惡、沽買虛譽、包貯險心、挫人所長、護己所短、乘威迫脅、縱暴殺傷、無故剪裁、非禮烹宰、散棄五穀、勞擾衆生、破人之家、取其財寶、決水放火、以害民居、紊亂規模、以敗人功、損人器物、以窮人用、見他榮貴、願他流貶、見他富有、願他破散、見他色美、起心私之、負他貨財、願他身死、干求不遂、便生咒恨、見他失便、便說他過、見他體相不具而笑之、見他才能可稱而抑之、埋蠱厭人、用藥殺樹、恚怒師傅、抵觸父兄、強取強求、好侵好奪、擄掠致富、巧詐求遷、賞罰不平、逸樂過節、苛虐其下、恐嚇於他、怨天尤人、呵風罵雨、鬥合爭訟、妄逐朋黨、用妻妾語、違父母訓、得新忘故、口是心非、貪冒於財、欺罔其上、造作惡語、讒毀平人、毀人稱直、罵神稱正、棄順效逆、背親向疏、指天地以證鄙懷、引神明而鑒猥事、施與後悔、假借不還、分外營求、力上施設、淫慾過度、心毒貌慈、穢食餧人、左道惑衆、短尺狹度、輕秤小升、以偽雜眞、採取姦利、壓良爲賤、謾驀愚人、貪婪無厭、咒詛求直、嗜酒悖亂、骨肉忿爭、男不忠良、女不柔順、不和其室、不敬其夫、每好矜誇、常行妒忌、無行於妻子、失禮於舅姑、輕慢先靈、違逆上命、作爲無益、懷挾外心、自咒咒他、偏憎偏愛、越井越竈、跳食跳人、損子墮胎、行多隱僻、晦臘歌舞、朔旦號怒、對北涕唾及溺、對竈吟詠及哭、又以竈火燒香、穢柴作食、夜起裸露、八節行刑、唾流星、指虹霓、輒指三光、久視日月、春月燎獵、對北惡罵、無故殺龜打蛇、如是等罪、司命隨其輕重、奪其紀算、算盡則死、死有餘責、乃殃及子孫、又諸橫取人財者、乃計其妻子家口以當之、漸至死喪、若不死喪、則有水火盜賊、遺亡器物、疾病口舌諸事、以當妄取之直、又枉殺人者、是易刀兵而相殺也、取非義之財者、譬如漏脯救饑、鴆酒止渴、非不暫飽、死亦及之、夫心起於善、善雖未爲、而吉神已隨之、或心起於惡、惡雖未爲、而凶神已隨之、其有曾行惡事、後自改悔、諸惡莫作、衆善奉行、久久必獲吉慶、所謂轉禍爲福也、故吉人語善、視善、行善、一日有三善、三年天必降之福、凶人語惡、視惡、行惡、一日有三惡、三年天必降之禍、胡不勉而行之、

發售預約再版

四大部書

津逮祕書　影印汲古閣本、原書無二、共十五集、一百四十一種、上等白紙二百冊、定價六十元、預約半價、陰歷七月底截止、先收念元、全書出版、郵費二元六角

岱南閣叢書　原書十六種、等三種、精刻孫星衍原照宋元本加印、上等白紙影印六冊、定價十元、預約半價、陰歷七月底截止、先收全書出版、郵費一元

士禮居叢書　原書一種加印本、書言等三十種、影印原書、內著名上等白紙二十四冊、定價十元、預約半價、陰歷七月底截止、先收全書出版、郵費一元

蘇齋叢書　翁方綱撰、刊原書罕見、開五六百影印、等二白紙四十冊、定價三十元、預約半價、陰歷七月底截止、先收全書出版、郵費一元

大廉價

守山閣叢書、墨海金壺、六經圖、八旗通志、影印宋本、廉價書目……（以下細字廣告難以辨認）

本埠新聞

工部局停供大宗電力以後

▲失業工人六萬餘尚無辦法……商務印書館自購發電機……閘北方面亦籌補救辦法……租界財務又殿

工部局實行停供大宗電力後、各廠均告停工、失業工人陸增、各方正在設法救濟、茲將情形分錄如下、

▲閘北方面之救濟 工部局停止供給各工廠電力後、首受不便者、以閘北爲最、閘北電氣之來源、向倚賴工部局之供給、此次突然發生事故、閘北人士、方始沉夢初覺、多方籌議救急之法、聞將咸豐堰震華電力廠、說法送電、日內可有成議、該廠係西門子電氣廠之工師、與華人施省之管趾卿等所創辦、內部設備極爲精絕、電力偉大、尤爲發人、此議如成、則閘北多數市民需用之電力、可以無憂、

▲商總聯會之通告 各路商界總聯合會昨致各馬路各商業聯合會函云、逕啓者、同日議決以近今電力問題、頗爲一般人士所注意、而援助工人、又爲急不容緩之舉、敬請貴會勸告貴路各商店、每日清晨提早開市、每夕提早收市、藉省電力、將來即以節省項下、請爲移助工人、亦足以表我商界熱心之一端等四、一致表決通過在案、用再據案奉聞、希即查照、至紉公誼、敬頌公綏、上海各路商界總聯合會啓、

▲閘北商聯會通告 逕啓者、關於工部局限供電氣問題、經本會七月五日召集之緊急會議議決、函請各馬路商號、提早收市、提早熄燈、節省電力、並知照工部局將吾閘北方面、所有電流、移給一部份工廠、臨時工作、藉以減少失業工人、而表示我商界之熱忱、事關工人生計、地方公安、想貴處當能樂從也、

▲南市電氣廠之義舉 南市中國電氣廠主陸伯鴻、因公共租界工部局電氣處停供華廠家電力、恐造成全市未有之浩刼、乃根據事實、致函工部局、爲有力之建議、函爲英文、請於三日內爲切實之答復、大意謂工部局電氣處、供給閘北之電力、爲三千開偉挨、另又供給法租界之電力、則爲四千開偉挨、南市電氣廠、爲維持全市公共利益計、願就近供給法租界四千開偉挨之電力、工部局電氣處、可移供給法租界之電力於閘北、此是一舉兩得、若此請求不能允可、似工部局電氣處、有意與華人爲難、倘因電力不給造成種種之危險、當有負其責者云、

▲商務印書館情形 昨有往商務印書館觀察情形、據該館印刷所消息稱、昨日所有用電力之幾部分、依然停工、查暫時停止工作者、約千餘人、爲維持工人生活計、停工期內、均給半薪、並將一部分工人改從事於他種工作、工金照舊、該館因規模較大、自經此次教訓後、現積極的謀自助、經已向愼昌洋行購新機一架、馬匹有三百左右、昨日巳勸工準備裝置於館中花園內空地、大約兩星期間可竣工、但比前電力尚不敷半數、另與江灣電氣廠商量、已允設法接線、一星期後可竣工、每日可供給電力百五十馬匹、該館自經有如此準備後、工部局雖永久不供給電氣、於工作亦可無甚大妨礙、

▲紗廠工人之生活 華商各紗廠自工部局電氣處停止送電後、各廠失業工人、有四萬五千餘人、此項工人六日下午曾派代表往總工會要求設法接濟、該會答以此項工人非爲五卅案自動罷工者、乃工部局電氣處停送電力所致、則此項工人應各推代表、向各該廠主要求接濟、

▲學聯會昨日會議 中國新聞社云、學生聯合會昨午開代表大會、討論工部局停止電力案、多數主張對此次停止電力供給後、停工工人、倘因此發生意外、工部局須負全責、通過散會、

▲外兵駐防鴻裕廠 滬西麥根路底鴻裕紗廠、前日割斷電線、以致一般工人頓起恐慌、發生風潮、後由廠主出而勸解、始告無事、昨日上午九時、工部局特派英國水兵四人、華捕亦四人、駐立廠前巡視、

▲大陸報紀載譯錄 自上海大罷工發生後、中國各紗廠及其他較大之工廠、即以全力加緊工作、工部局停供電力之結果、乃將此等工廠完全停閉、據昨日調查、停工各廠大半係中國人所辦、一部分係日人所辦、共四十九廠、工人約三萬人、中國當地官廳至是乃臨渴掘井、竭力請求領事團重復考慮此舉、然工部局既已決定、當然不能更改、中國官廳之請求殊徒勞唇舌也、昨日運來開灤煤六千噸至電氣廠、距卸煤工人忽同時罷工、以至無法運至廠內、

▲官廳交涉之經過 (一)總商會致交涉公署函、逕啓者、據華商紗廠聯合會來函、內稱工部局電氣處有停止供給廠家馬達電力之說、如果實行、殊與地方治安大有妨礙、等情前來、查此事關係大多數工人生機、而地方治安、亦甚可慮、應請台端迅速查明設法維持、以安秩序、實紉公誼云云、(二)交涉公署致領袖總領事函、稱(原函已敍上文從略)以安秩序等因、准此相應函達貴領袖總領事、請煩轉致工部局、對於前項電力、務宜設法維持、切勿停止供給、以免妨礙秩序、是爲至要、并希見復爲荷、(三)交涉公署致上海總商會函云、啓復者、接准台函查此事本特派員前有所聞、即經函商英領、告以此事關係治安、該處應愼重考量設法維持、據答該處華人先後被迫他去、所有工作暫由洋員分別担任、勢難久持云云、准函前由、除函致領袖總領事、請其轉致工部局對於前項電力切勿停止供給以免妨礙秩序外、相應先行函覆貴總商會查照爲荷云云、(四)交涉公署致領袖總領事云云、逕啓者、工部局電氣處停止供給廠家電力一事、昨准總商會來函業經函請貴領袖總領事、轉致設法維持、勿停止供給在案、茲奉江蘇省長電飭妥商辦理、務令照常供給電流前來、查電氣處停給大宗電流、各廠家困感困難、而現在罷工者爲數巳衆、倘因實行停給電流、各廠家機器全停、失業者人數增加、恐於治安發生妨礙、工部局似應予以注意、希再函達貴領袖總領事查照、仍煩轉知對於各廠家電力切勿停止供給以安秩序爲荷云、

電請移賑款築路

▲接濟罷工工人 李鼎年

本軍賑務處顧問李鼎年昨電奉張及奉賑務督辦闞澤溥請移東南賑款、爲上海築路之資、藉以接濟罷工工人、其致張電如下、天津鎮威上將軍張鈞鑒、五卅慘案發生、滬上工人情殷愛國、繼商學兩界而罷工者數逾二十萬人以上、雖各界熱心人士、捐款救濟、但爲數有限、杯水車薪于事無裨、去歲江浙戰爭而後、瘡痍未復、帥座痌瘝在抱、擬以鉅款散賑東南、但急則治標援助失業工人、較賑濟刼後災黎爲尤要、若援助鉅款、以資救濟、併乘此時機、利用工人修築馬路、使黃金不致擲諸虛牝、似亦一舉兩得之計、況滬上移工築路之議甚囂塵上、中華全國道路建設協會亦會有此主張、而蘇省長鄭與上海市公所及滬北工巡捐局暨各團體均表贊同、年會至該會詳詢一切、知此事亟應從商初步進行辦法、一面參照舊日計劃、通力合作、早日興工、庶各界援助工人、款項不至虛糜、工人寶貴光陰、不致虛度、一面趕將淞滬商埠提前開辦、妥擬章則及投資條例、公諸報章、庶海上殷實紳商、與夫資本實業各家必能按照所定計劃與公布章則、投資修築、使隊居租界市民、得以移入市場、振興商業、不特可以挽回利權、而華人生命財產、亦得保障、免致託庇外人宇下、動受摧殘侮辱、惟建築需款、測量需才、年與該會主幹嗟商、知該會對於測繪工程師測量技士、有義務人員、可以介紹、至工程如何着手、路綫之如何規定、上年迭經該會敦促工巡局測繪計劃、擬訂預算圖表、呈報省署、有案可稽、經費預算約四百萬元左右、年擬懇帥座從東南賑款內撥助百萬元、移充沿租界築馬路之用、督促中華全國道路建設協會商同路政各當局積極進行、以杜外人越界築路之野心、而努力謀商埠之興築、將來路工告成、商埠開闢、帥座垂不世之偉績、外人杜蠶食之陰謀、福國利民、莫善于此、倘荷德允、務懇速派專員攜款來滬、會同蘇省長衆淞滬市區督辦鄭、與道路協會市公所工巡局及工商學各團體、特組委員會協商辦理、以昭核實、此千載一時之會、中外觀瞻所繫、伏希鈞核施行、不勝屏營待命之至、上海派克路益壽里三十八號鎮威軍賑務處顧問李鼎年叩、

商總會接洽墾務

▲請畫五原縣一部

各路商界總聯合會昨致西北墾務籌辦會函云、會長先生鈞鑒、迭閱報載、敬悉貴會奉馮督辦令籌辦西北墾務事宜、計劃妥善、進行神速、前程發展、當無限量、惟西北土地遼闊、如非集全國精辦、誠恐榛莽未能普遍、竊以江浙等省人衆地寡、生計日蹙、故多遷涉滬瀆、藉圖生活、年來歷受租界不平等之待遇感觸甚深、自五卅案起、更增激刺、多願結束營業、遷入內地、興辦實業、西北既多膏腴荒地、而且河套一帶氣候較溫、宜于東南移民、爲乞貴會畫出黃河後套五原縣一部、作東南殖民屯墾之區、並請派員來滬、接洽宣傳、敝會當盡力協力進行、庶東南生計西北墾務兩有裨益、敬候明復、並頌公綏、上海各路商界總聯合會、

電車罷工嚴重

▲有三百餘人加入

公共租界電車公司之開車賣票等各職員、突於昨日互相繼罷工、約三百餘人、查罷市後每日開駛電車、已達七十餘輛、昨因無人開車、各路通行電車僅十餘輛、公司異常恐慌、特請萬國商團派團員若干、每輛電車乘團員一人保護開車、並俟賣票開車等各職員於落班時咸勒令至公司食宿、不准回至華界、爲防繼續罷工、(中國社)

電車工會改選職員

公共租界電車工會、以日來罷工者甚衆、入會會員驟增五百餘人、前日下午二時、開選舉職員會、當選各職員錄下、正委員長王滿龍、副周雲龍、秘書長顧鳳鳴、組織唐筱珊、庶務主副茆少明、會計主任俞福生、副任余德富、副王有爲、交際主任李永章、文牘主任呂陰弁、副楊祉千、宣傳主任黃林堂、調查主任朱大心、副杜如生、

海員工會被封之質問

▲請許交涉使提出抗議

中華海員工業聯合會上海支部天潼路會所、日前被封、昨海員公會特函許交涉使請提抗議、恢復原狀、函云、中華海員工業聯合會上海支部部長陳杏林、司理葉謂賓、暨全體同人等因租界內天潼路一百零八號海員工業聯合會被公共租界工部局封閉事、竊敝會宗旨與辦事手續、素守律法、並無法外行動、及犯例情事、豈知公共租界工部局突於七月三日派武裝英捕及華探等、來會驅逐會員及辦事人等、立刻出外、既不出示牌票、又不宣布發封理由、竟擅自把我們的工會封禁、欺我中華海員太甚、迫不得已、故特呈請貴交涉使速向租界領事提出質問、嚴重抗議、使租界工部局將中華海員工業聯合會上海支部完全恢復原狀、並賠償損失、倘乞鈞座體察民情嚴重交涉、不勝待命之至、大中華民國十四年七月六日、又總工會爲海員工會被封事發出宣言云、(中華海員工會是工會中最健全的份子、他有長久的歷史、完善的組織、所以在過去反帝國主義運動中、海員工會是一員最猛烈的健將、帝國主義者用經濟的手段侵略我們中國、是恃有海員運輸之便利、海員工會一旦實行罷工、帝國主義者便立刻被困、這次上海的大罷工、海員工會是當中的主幹、英國帝國主義窮於應付、把海員工會封閉了、同胞呀、(五卅運動)是我們中華民族求解放爭自由的運動、海員工會是爲五卅運動而被封、所以海員工會被封是全國人民大衆的事體、不僅是海員的事體、同胞們呀、大家起來援助海員工會、不達到勝利的目的、不把海員工會的原狀恢復不止、本會除請各界同胞一致援助海員工人之外、願華所屬各工團本互助之義、一致抗爭、上海總工會啓、

顧正洪案有結束訊

日人方面對顧正洪案極愿單獨了結、以息風潮、前日(五日)下午六時、中華工會代表孫宗防與顧正洪宗族顧雪樵、在晉隆菜館筵會、日本議定宗田柏一、杉村、華人到陳則民謝永森律師、及朱庭石徐錫驥等、席次討論顧正洪卹證問題、日人擬約出洋一萬三千元、惟須閉實負責之人、方可付出云云、言畢乃散、昨(七日)據總工會消息、顧正洪之父顧寶書未予答覆、聞顧雪樵昨日下午三時約孫宗防同往交署、欲以族長名義領取卹金、結束其事、至交署方面准予領取與否、尚未得確實消息云、

領港華員深識大義

自海員罷工以來、長江外輪一律停駛、昨聞怡和隆和輪船集各輪船外國船主、職員及俄國水手、準備於今日駛漢、惟中國領江傅耀堂傅誓愛堂等以此項海員罷工、純爲服從公意、斷不能單獨服務、即使勉強上工、於個人前途許多不便、婉言拒絕、繼請公和輪船領江亦爲同樣之拒絕、乃由某外國船主自充領江駛漢云、

罷市期內免租請求

新閘新康里房客聯合會、上星期因迭接房客聯名要求該會代求房主、豁免罷市期內之房租、旋經開會議決進行一切、既曾致函房主、時隔多日、尚未接有答復、特於昨日再召集會議、一致表決理應二次函催房主請其誠意答復、一面通告房客靜候解決、至上季巡捕捐住戶亦多異議、紛紛向該會詢問辦法、應由本會轉函華人納稅會對於該稅、應如何處理、請其解釋一切、免得應付困難云、

崇信紗廠開工之協商

華商所開之崇信紗廠、罷工已逾月餘、損失甚大、總工會以該廠係華商所辦、願爲調停、勸該廠工人上工、昨日下午二時、即由該廠工會提出條件推派代表三人、會同廠主在總工會協商、工會方面所提八條件、除第八條廠主尚未答覆外、餘均容納、茲將其條件照錄如下、(一)承認工會有代表工人之權、(二)限六個月取消英人及外國辦事人、(三)取消黃文龍幷責罰金胡袁四偵察、(四)取消私刑法並恢復橋梵賬吳必昌之工作、(五)不准無故罰錢、(六)每次發給工資已滿五個月者、須照大洋發給、(七)開除工友、須先得工會之同意、(八)罷工期內工錢照發、雙方會商後、簽字即日開工、惟據另一消息、該廠係華商與英商合辦者、故總工會對此廠尙在愼重議商中、

全國農工商學大聯會之發起

▲電北京各團體徵求同意……八月一日在京開會

工商學聯合委員會近鑒於滬案交涉停頓、而各地屠殺仍繼續未巳、認爲此時有更進一步之全國農工商學大團結之必要、以期組織一致、勢力擴大、特於昨日議決先電北京各大團體、徵求同意、該電巳於昨日拍發、茲將原電文附錄於下、北京總商會學生會轉農工商學各團體公鑒、滬案發生、迅將二月、漢粵各地慘劇迭起、民氣雖激昂萬分、而人自爲戰、大有羣龍無首之象、國民旣先示弱於人、外交失敗不問可知、正應乘此時機、集中全國民衆之力量、以與英日周旋、作政府外交之後盾、敝會本此理由、擬發起全國農工商學大會、於八月一日在北京開會、各都會及重要商埠農工商學會推代表十人、小商埠各推代表一人、旅費等由各代表自備、開會招待及宣傳費假定爲五萬元、由京滬設法負提、貴會對此、諒表同情、請即會同發起、並盼電覆、上海工商學聯合委員會陽、

學生總會代表會閉幕

全國學生總會第七屆代表大會、昨日上午八時在少年宣講團舉行閉幕、出席代表五十二人、主席楊善南、略謂本會開會十日、重要議案甚多、今日閉會、希望各代表歸去切實執行、符我學生之時代使命、繼有日本勞動代表某君演說、由北京學恥大會代表某君口譯、大意謂五卅慘變、不僅是中國問題、實爲世界問題、帝國主義者對於弱小民族的侵略與壓迫、是整個的總攻擊、我們反抗帝國主義時、也應舉行整個的總進攻、我願把諸君的精神及活動狀况、報告於日本學生、使他們與諸君攜手、次青島學生會代表報告青島罷工狀况、及日本勾結中國官廳屠殺工人等事、希望各代表回去努力宣傳、並與以實力援助、以次各代表發言、說明帝國主義侵略中國之罪惡、及我們應有之覺悟和準備、末選舉散會、第七屆執行委員會當選地方爲北京天津上海湖南湖北四川福建安徽奉天、臨時執行委員會將於明日開第一次會議以結束代表大會、並接收上屆執行委員會一切事宜、

學生會各路代表報告

上海學生聯合會、昨日接閱席路代表林堯、及西北路代表圖李寶樑等報告、該代表在廈門業捐募得一萬數千元、匯滬救濟罷工工友、西北一帶民衆對滬案極爲悲憤、捐款甚踴躍、日內再赴西安蘭州宣傳、

外水兵防務加嚴

麥根路同德醫專及南方大學、現仍爲水兵佔據、在紬緞廠新橋下、水兵仍武裝駐守、不時換防、尚有一部分着白色制服之水兵、梭巡於麥根路新閘路及西藏路北段一帶、鴻裕等華商紗廠前特別注意、據該處人云、又比前數日爲嚴、

楊樹浦慘殺華工案三誌

▲皖勞工會發起蔡案後援會

四日晚楊樹浦皖籍工人蔡繼賢被美水兵鎗殺、昨經公廨驗訊等情、迭誌本報、茲將昨日所得消息彙誌如下、

▲皖勞工總會開委員會 昨日下午三時、安徽駐滬勞工總會特開第二次委員會、專討論蔡繼賢慘死交涉及善後案、洪東夷主席、報告昨日派代表呈報各節、當經金祕書面詢出事原委、囑代表搜集慘死證據、由交署正式提出抗議、次周明知發言、此次蔡繼賢身死、昨經公堂鞫訊明白、開槍者係美水兵克里司特、事實昭然、無可諱飾、況死者血衣存案可證、紹朋路轉角萬順豐楊徐店夥供詞、皆云死者并無強暴舉動、該水兵無故開槍、顯屬有意殺人、際此五卅交涉仍未結束、不幸又有此慘案發生、如何搜集證據、以資交涉根據、請列席者研究討論、由梅國楨張翼成韓子明詳加考慮結果議決各案(一)急電執政府詳述經過、以求澈底交涉、(二)仍推梅國楨再赴交涉署報告一切、(三)組織蔡案後援會、(甲)依據法律進行、(乙)召集全埠工團聯席會議、討論辦法、(丙)辦理家屬撫卹事宜、(丁)用慘案會名義、通電安徽六十縣一致援助、(戊)定今晨九時檢齊證據、赴交涉使請願、(子)定今日下午二時再開委員會議、在六時遂散會、附該會致北京段執政電云、五卅慘案、交涉未了、國人方痛心於強權之壓迫、謀所以雪慘死之沉冤、乃支晚楊樹浦美水兵又發生槍殺皖籍工人蔡繼賢案、事起於徽末、該水兵斷無開槍之理由、乃竟草菅華人人命、有如牲畜之不如、滬埠羣情憤激、恐釀巨變、務乞鈞座迅即飭令外交部向使團提出嚴重抗議、以平民憤、除將詳情另呈鑒核外、急此電聞、

▲安徽同鄉會實地調查 蔡繼賢被殺一案、本埠皖同鄉會極爲注意、除已呈請交署提出抗議外、並致函工商學聯合會等公團請予一致援助、昨日該會爲愼重事實起見、又派人往死者被害地點調查、其詳情與報紙所載大致相同、惟據該處鄰近多數意見、以時將深夜、在馬路聚集多係納涼之人、爲數譜、絕無暴亂之舉合、亦絕不料及水兵竟開槍之事、禍生不測、實屬令人感憤、某洋貨店排門被槍彈擊穿一孔、水門汀階沿上爲死者腦漿迸流之處、其屍身已棺殮、暫厝大同公所、當在驗屍所檢驗時未能拍照、昨日有同鄉張君持快鏡爲之留影、以爲佐證、血衣現經屍兄保存、其兄名紹修、亦係工人、昨晨有某探傳其於清晨七時許往虹口某處、聞爲對方願出給撫卹了結之事、當以事關國際、即予拒絕、該會以死者被害情形、既已明晰、水兵又係美國籍、乘意宜請當局注意以後同胞生命俾有保障交涉、徵諸統案入五卅範圍以內、但須請當局另案嚴重交涉、以伸寃憤、並入旅滬工界意見、亦以取此方針爲要云、

改良農村組織增進農人生活

國民黨政綱對內政策第十一項

確定集會結社言論出版居住信仰之完全自由權

國民黨政綱對內政策第六項

血塵之觀測

人身血液中、有一種不易測知之物質、醫學上稱之爲『原基顆粒』一部分係脂肪小球、一部分最細微者、是名『血塵』(Haemokonia)考其由來、係從乳糜管輸入、本藥房所發行『人造自來血』、功能補血○開胃○胃納既旺、乳糜管增強、『血塵』之輸入必多、凡人患身虛○脚腫○胃弱○脾薄○五癆○七傷○諸虛○百損○諸症、其最大原因、實由於血液衰枯、治療之法、莫善於購服『自來血』、以培元氣、而除病根、

▲人造自來血 大瓶二元 小瓶一元二角

上海五洲大藥房總發行

國內外各分號及各大藥房洋廣貨店均有出售

夏令唯一安神消暑妙品

立除臭蟲藥 二角
靈驗蚊香水 每瓶一角
驅蚤殺蟲妙藥 每瓶三角
各種花露水 二角 四角
各種鮮果汁 六角 三角

上海 各埠 五洲藥房發行

國內外各藥房均有出售

電鏡催眠法

研究催眠術有絕煩惱治療疾病戒絕烟賭教訓子弟感化兇頑防禦盜賊鑑別邪正偵探秘密幻遊世界趣吉避凶制伏猛獸種種益處本會提倡催眠學十有餘年數授治療富有心得今於面授函授之外出有電鏡催眠法一書同電鏡出售……

大洋三元

……上海北四川路大德里對面二號洋房……

中國心靈研究會啓

面授函授 保能成功 索章即奉

五月十一日起——上海三馬路

中法藥房夏季大廉價

二十一天

制定勞動法改良勞動者之生活狀況保障勞工團體並扶助其發展
民國黨政綱對內政策第十

戒嚴司令部禁放槍砲

南市保衛團之本部昨致各區駐防所通令文云、案准淞滬戒嚴總司令部公函內開、查擅鳴槍砲、久經懸為厲禁、矧值戒嚴期間、人心惶恐無定、市虎杯蛇、一夕數驚、勢必牽動全局、或因而生對外交涉、貽人口實、或因而使奸宄乘隙得藉以騷擾、凡此種種、殊難言喻、茲為維持地方安寧秩序、以靖人心起見、相應函達貴團、轉飭所屬切勿擅鳴槍砲、以啓羣疑、致使安民之旨、適所以擾民也等因到團、准此、相應轉令各區一體查照、此令、

總工會發給補助費

上海總工會昨日下午一時、派顧鳳鳴攜款往閘北共和路鎮安里公共租界電車工會發給補助費、每人一元、計發洋八百三十七元、

電請籌款接濟工人

中華全國總工會上海辦事處請各界籌款接濟罷工發出快郵代電云、帝國主義者殺我同胞、青滬漢粵流血遍地、日來上海美兵乂槍斃工人、工部局並停止供電、加緊戒嚴、可知形勢仍在擴展、現青滬港粵等處、外廠罷工、工人約計在五十萬左右、罷工最久者在兩個月以上、近來百物昂貴、生活艱難、此五十萬奮鬥之工人、雖各方有所接濟、然需費甚鉅、且此係長期爭鬥、非一時能了結、死傷失業、在在需款、杯水車薪、何濟於事、現青滬港粵等地工人雖奮鬥之精神萬分堅決、然糧盡草空、困苦萬狀、枵腹從戎、何能久戰、望各界同胞、念工人罷工乃為民族之生存而奮鬥、其成敗利鈍、直關於吾民族國家之興亡、各界同胞應在後方輸運糧草軍需、以為之接濟、時機緊迫、稍縱即逝、望各界同胞速起籌募大宗款項、接濟各地罷工工人以資持久、國家前途、實利賴之、臨電不勝迫切之至、中華全國總工會上海辦事處叩、

日議員之慘案解決談

日本衆議員神田正雄氏、前(六日)因調查中國民衆運動乘船來滬、寓東和別館、據其語人云、關於此次事件、日本朝野均以真面目研究、特在各大學等對於中國更為深刻之研究、此次事件非一朝一夕所成、因有思想上之深根固蒂、而其解決亦至困難、解決之道、唯在發見不傷中國之體面、而謀增進共幸福與利益、並與列國協調之方法、在從來之中國、所有武力統一、強固政府之樹立及國際管理三項主張、既已一一失敗、今後不得不另謀適當方法、以圖解決、或謂日本昔亦嘗受列國之壓迫、如享有領事裁判權等、今日亦須如日本所已為者、以同一手段確立自主權、此實大誤、中國為自給自足國家、既與日異、又其國民非如日人之為科學的、加以曩昔列國政府不明中國有與其他各家完全相異之處、於中央政府過為重視、而與一般國民亦有不甚接觸之傾向、革命以前、中國國民遇有兩重壓迫、既受中央政府之支配、復遭列國之壓迫、及革命成功、而政府之壓迫去、華會開議、則列國之壓迫去、此次事件乃中國國民開展上必起之事件、而其解決、如上所述、在發見增進中國利益幸福、並與列國協調之方法、此方法之發見、為目下之急務、又關於國際會議之開會、日本尚未表明態度、但已經舉行之可能云云、又氏擬留滬四五日後、由漢赴京、歷赴滿洲朝鮮各地、約於二月後回國云、

兵工廠變價案暫停止

蘇省兵災各縣法團力爭滬兵工廠變價歸還軍用墊款委員會、昨日發出通函云、逕啓者、頃據本會執行委員張君蔚丹來函稱、滬兵工廠變價一案、政府以各方牽制、目下已經擱置、本會每星期開會、覓道途僕僕、虛擲光陰、鄙意擬暫時靜止、以待機緣、如同人以為然、請於本會期內決定辦法、鄙人因身體不好、恕不到會等情、為特專函奉達、應請查照為荷、

楊希閔確已抵滬

楊希閔自經戰事失敗後、在香港蟄居多時、茲悉楊確於前日搭輪抵滬、暫寓法租界、昨日分向旅滬要人處接洽、稍遲尚須赴京、聞楊氏部下均已潰散、殘兵已屬無多、又劉震寰現尚在粵、一時不欲來滬、

林支宇來滬

前湖南省議會議長林支宇、去歲率部駐紮湘西、與蔡鉅猷部會合擬出師武漢、終以種種障礙、未獲如願、現悉林氏已由湘過漢來滬、在滬勾留幾日後、仍須返湘云、

甬學會籌備追悼會記

▲五卅死難同鄉又有一人

甯波旅滬學會、昨日下午開緊急會議、張最主席、汪北平報告、略謂五卅慘案中之死難者不止鄔傳應三烈士、據昨日調查、尚有姚順慶一人、係甯波慈溪縣童姚馬金郎人、年二十八歲、向在倍開爾路謀得利舉行棧房內當泡立水之漆工、月薪十八元、五卅日因公赴外灘總行、路過南京路、慘遭鎗斃、當時因家屬在甬、無人問知、姚君因當場殞命後、故無人知其姓名、迨姚君老母在籍、久不得家用、來滬詢問、始知失踪、遂至工商學聯合會調查、嗣由該會出視遺像、及血衣履襪等、始悉慘遭鎗斃、當由該會發給恤金三十元、伴送姚母至閘北鴻興路同麟里暫住、一面將姚君棺木、寄存四明公所云云、當經公決由本會派員至姚母處撫慰並酌贈恤金、並加入追悼會、次蘇滬慶報告追悼會地點、改在南市中華路民立中學校內同門廳舉行、業得該校允准、惟官廳方面須接洽云云、公決請李徵五君備函警廳知照、繼錢季寅報告死難同鄉家屬鄔順寶等來會、前次領到撫卹金五十元後、已濟家用、惟來日方長、人口衆多、擬請本會繼續救濟、公決容本會另向同鄉勸募後、再行發給、遂散會、

國貨消息

國貨維持會請廢協定稅則

▲修改不平等條約之一

中華國貨維持會昨致段執政等電云、北京分呈段執政外交部外交委員會、特派辦理滬案交涉及善後事宜全權代表鈞鑒、修改不平等條約、業已經外交部正式提出、薄海懽忭、各獨立國關稅均屬國權自由規定、惟我國現行協定稅則、發端於前清道光二十二年中英江甯條約、次年復依據該約與英議定則例、按貨註明稅率、大抵以值百抽五為率、其中亦有值百抽十者、嗣後他國與我國通商、即按此為例、此協定稅則之嚆矢也、咸豐八年、中國與英改訂稅則、一律以值百抽五為率、各國因亦從之、各約雖均有按期改訂之規定、即以後所訂條約內、亦均有改訂之條款、亦不過改訂貨價、而值百抽五之率、則猶視同鐵案、此項協定稅則、不特侵奪我國關稅自由之獨立主權、且與世界人類公平原則絕對違背、蓋日用必需品所課之稅、與消耗奢侈等品無異、甚至外來物品、與我國貨競爭者、不惟不能拒絕、且其稅率亦與日用必需品相同、故我國國貨之不能發達、商務不能興旺、實基於此、譬之我人雖欲奮興、而手足已被束縛、其束手待斃也必矣、以受縛之人、與縛我之人相爭、此其勝敗不待蓍蔡而知之矣、又以中英最惠條約之故、英國得享受任何權利特權、他國即可援例享受、而中國對於各國則不能得交換利益、故凡有約國之貨物、皆得完值百抽五之輕稅、運銷中國、而中國貨物之運往各國者、任人苛征鉅稅、甚至值百抽數十數百、而不能享受值百抽五之交換利益、事理之不平、孰有甚於此乎、況按照國際公理通商稅則、莫不以交換互讓為常例、而我國之不交換之利甲損乙情形、又與國際公理絕對違背矣、又按世界各國對待他國進口貨物、莫不區別何者宜招徠、何者宜拒絕、以分課稅之輕重、斷無不論何貨、同一征稅之理、值百抽五之率、己較各國為輕微、而此值百抽五、亦僅有名無實、貨價雖漲、因受條約從量印板之規定、不能按照時值估價、我國稅率輕微之故、國家收入不足、致一切建設事業、因之不能發展、洋貨稅輕、充斥於市、國貨對外受苛稅之拒絕、對內遭洋貨之擠奪、國計民生、交相受困、此皆協定稅則階之厲也、而協定稅實首創於英、此次修改不平等條約、各公使紛電各本國政府請示、然羅數既衆、欲其全體同意、恐為必不可能之事、不特此也、本會認外交部之將修約照會不加以致最分別、而一律混同向公使團提出、手腕微欠靈通、長才未免短取、蓋我國之民意激昂、最為英國所誤會而深忌、英國必以危詞衛言、聳動列國聯合拒絕我之請求、是適以增其對我交涉之勢力耳、亟應如何設法轉圜之處、不得不惟鈞座是賴矣、夫不平等條約既倡自英、我國亟宜向英嚴重交涉、務達取消之目的、還我關稅自由之獨立主權、全國國民誓為後盾、不達目的不止、矧此等條約、不惟與中國近今民情不適於用、即於世界大勢亦不合宜、最近如西歷一九一九年凡爾賽和平會議、我國提出之希望條件、各國均竭力承認此項問題之重要、又如一九二二年二月間華盛頓會議訂定九國間關於中國事件應適用各原則及政策之條約、其第一條云、尊重中國之主權與獨立、暨領土與行政之完整、關稅為行政之一、又為獨立國之主權、絕對不容他國干預、按之國際公法締約原則、兩締約國必以後約為有效、況此項城下之盟之不平等條約、原為當時懲罰我國之信條、我國承受苛約、亦既數十年於茲矣、其於我國之獨立主權行政之完整、均為絕對的抵觸、故本會認為現時解除修正、其理尤為充足也、繫鈴解鈴、仍宜責之英國、英既解除、他國亦必援例解除矣、週溯此種締約、原屬城下之盟、迨後雙方邦交鞏固、自應從事修正、以期中外共利、乃前清外交人員、識見昧事、遷移復遷延、遂使此種屈辱中外之苛例、依然存在、不特為我國之恥、亦世界各國之遺憾也、今者公理大彰、強權不競、此項不合人類心理之條約、亟應與英國暨締約各國切實撤除、要求根本修正、俾中外人民率循正軌、實世界和平之基礎也、專肅謹呈、伏懇鈞座迅予實施、

請撤津浦路加捐電

總商會昨致北京段執政電云、北京分呈段執政財政部農商部鈞鑒、江電請撤銷津浦路加增統捐、諒達、查統捐本係變形釐金、妨礙貨運、各省現辦厘金、亦從無一舉而加增捐率至十倍或數倍之鉅、該局此舉實屬創見、況軍興以來、該路貨運能力銳減、商民無不同聲訴苦、該局反以加捐為政策、顯係置商民疾苦於度外、萬難忍受、敬請查照前電、迅賜撤銷加捐成議、上海總商會叩陽、

籌辦第二國貨商場

對日市民提倡國貨會在民國路開辦第一國貨商場、開幕以來、生涯甚盛、昨日新加入廠家計有十四家、門市幾有供過於求之勢、因之總商會各團體組織之提倡國貨會及市民提倡國貨會、為適應時勢需要起見、擬開辦「第二國貨商場」、現正在物色地址、正式籌備中、

倡用國貨會之發起

本埠各界為倡用國貨、特發起組織倡用國貨會、昨已草就宣言及辦法三條、茲照錄如下、(宣言略)(一)凡以金錢買入之物、無論為衣着用器食品、一律須眞正之中華國產、(二)不購用仇貨、(三)不存款於仇人銀行、並拒用其鈔票、以上三條、如能萬衆一心、實力推行、堪信國家富強即基於此、況久用國貨、養成儉樸性質、於個人經濟裨益尤多、如荷同情、敬希加入、有厚望焉、茲列其發起人姓名如下、虞煒昌歐陽論輪馮少山馮詠淦源招爆年黃禮甫李枝湛張關初郭惟一翁燉衡陳慶華陳善鄉劉展黃維慶葛克明、(臨時籌辦處梅白克路十七號)

三益綢緞公司提倡國貨

南京路虹廟斜對面三益綢緞公司經理金嘉聖君、夙具愛國熱忱、鑒於此次五卅慘劇、義憤塡胸、特於罷市期內在杭盛兩廠日造各種國貨綢緞、刻已完全運滬、并願照成本出售、聞日來採購者頗為踴躍云、

國貨蠟筆創製

五彩蠟筆、為小學校內圖畫科必需之品、向係劣貨、每歲漏巵甚鉅、頃由中華衛生樣型製作所長葉公旦為提倡國貨起見、特別製造十二色及六色蠟筆兩種、每種各裝以精美之紙匣、筆色鮮明、實地堅實、實為舶來品之上、定價低廉、批發尤為公道、

閘北商會糾正選舉法

▲謂選舉法可操縱把持

閘北商會會員倪玉輝等二十六人、公呈實業廳云、呈為閘北商會選舉、懇請依法糾正、以杜流弊事、竊閘北商會選舉、原定本月一日投票、嗣因會員胡庭梅曹南星對於選舉手續認為不合法制、呈請糾正、業奉滬海道尹暨上海寶山兩縣函知停止投票、靜候鈞廳解釋在案、商等查商會法第四章第二十一條、於選舉權已有明文規定、自不能任意假借、致違立法精神、況商會為各業各幫集合之機關、會董為各業各幫服務之代表、必用單舉法選舉、始能公平產生、不致偏枯、而於各業各幫情形、融合貫通、共謀一會之發展、即所以共謀全體工商業之發展、若用連舉法、假如有會員一百另一人、其五十一人與五十人比、多少數僅一票之差、而五十一人即可完全操縱選權、其餘悉遺棄、案事之不平、固不待言、其結果必致情形隔閡、意見紛歧、非一會之福、即非全體工商業之福、此中利弊、不可同年而語也、年來少數商會、每屆選舉、輒生爭執、均係一部分人欲利用選舉、以操縱選權為之厲階、永久據之局、商等懼立法精神之機關、參與政治手腕、從中把持、閘北商會當創立之始、自應懸為殷鑒、按照法制、公平選舉、共圖全體工商業之福利、萬不能以純粹商人之團體、發生流弊、影響工商業前途、殊非淺鮮、故對於胡曹兩會員之呈請糾正、均認為理由正當、理合聯名具呈、仰祈俯賜鑒核、按照法制、予以糾正、藉免把持而杜流弊、實為公便、

第一軍嚴緝金丹犯

奉軍第一軍前破獲金丹案、昨得該司令部傳出消息、在押之陳志聖供稱、所有外埠轉運各機關純由卞福全一人販運、與火車輪船均有聯絡、此人現仍避居滬上、聞當局除一面派探偵緝外、并通知英法捕房注意查緝、

索詐甘維露者入獄

南翔警察所長巴澤田、巡官顧怡伯、與前清翰林陳巽倩被英國律師甘維露指控索賄二萬元一案、(說供詳情、迭誌本報、昨日研訊、捕房律師偕西探長禮扶司上堂譯稱、三月廿七號往四川路一百廿七號原告寫字間、在窗外聽得被告三人向索酬資巨款、旋入內將三人逮捕云云、被告亦延律師到堂與原告甘維露互相駁詰、並據甘稱、三被告前來取出冒渠簽字致南翔警察所請為保護該處花園房屋之信函抄稿、向我索款二萬五千元、後減至二萬元云云、並由被告律師向陳巽倩詰稱、因巴顧二人欲來訪陳志剛、央我同來、索款一層我未聽清、繼據被告律師辯稱、陳巽倩係陪巴顧二人來滬、對於此案無關、至巴等亦奉委來此調查及談論、故此案不能成立、中西官磋商之下、判曰、原告控告被告犯刑律第一百四十條及三百八十二案情節甚重、惟被告當時係個人名義而往、應予從寬處分、依照刑律三百五十七條對人以加害生命身體自由名譽財產之事相脅迫者、處五等有期徒刑、巴押滿九個月、顧押滿三個月、陳押滿二個月示儆、

人力車已准展期檢驗

公共租界工部局車務處、對界內公用人力車輛、本屆驗車、原定本月初施行、而車商方面因現當罷工時期、工人停業者多、所有車輛全部不及一一修理送驗、特於日前在華洋人力車商同業公會召集大會、一致議決請求展期二月再行檢驗、續推代表謁見工部局總辦面商其事、昨已得覆照准、允予展期二月、改於九月初驗車、

反對內地自來水加價

內地自來水公司於現經理姚慕蓮接收時、邑紳姚子讓等以不得加高水價、妨害市民生計為約、並呈報部省各署存案、在四五年前該公司以加大水管為詞、增加一次、其時尚登報通告、此次即又加價、事先並未登報、僅按戶分送通知一紙、而所加之數有逾二三倍者、其所持理由謂係舊式翻傳屋宇、至多數十間、而人口不及十名者、故以房屋為標準、實屬不合、且據該公司人員言、經此次整理劃一後、再行普徧加價若干成、因是衆論譁然、紛請上海市總董李平書嚴予取締、並要求市議會迅開臨時會議決用戶水價標準、以便根本解決、在市議會未議決以前、該公司不得擅自增加云、

國民黨區分部消息

四區四十分部、昨日(七日)下午二時開成立大會、主席讀遺囑報告籌備經過畢、選舉李孝悌等三人為執行委員、互推陳兆瑞為常務、通過新黨員、次區黨部代表朱鵠權演說、討論黨務進行而散、

三區二十一分部、昨開成立大會、(一)全體同志向總理遺像行禮、(二)宣讀遺囑、(三)由魏邦傑報告籌備經過、(四)選舉執行委員周何保伯等五人、推出魏邦傑為常務委員、

四區十五分部、昨日上午時開黨員大會、朱茂榛主席、報告開會宗旨、公推朱茂榛同志為出席初選代表、並討論各同志回家工作問題、十一時許、散會、

各團體消息彙紀

▲閘北學生五卅後援會 昨日該會開第廿六次代表大會、議決事項如下、(一)愛國學社派代表袁君來會、提議該社擬於五卅慘案界路豎立警醒油畫廣告牌、請本會致函淞滬戒嚴司令請其飭令保護、通過、(二)鄞海學生會報告遺失捐冊六冊、議決准其登報聲明後、再出本會審查、(三)各校取去捐冊限明日全數交回、(四)明日下午三時開緊急代表大會、請各校多派代表來會討論組織委員會、

▲江北滬案後援會 昨日該會接得淮陰募捐隊由淸江交行匯來捐洋一百七十一元七角、該會派馬漢章君送大洋一伯七十元交總工會、又接第二隊報告謂已於七月二日到漣水、是日該處五卅慘案後援會開大會歡迎、并籌備開市民大會、幫同募捐、擬請該會宣講員報告滬案經過及朝鮮國民閔君演講亡國慘史、以激勵民衆云、

工商研究會致各布廠函

中華工商研究會昨致函各華商布廠云、逕啓者、敝會前以國貨布疋暢銷深慮三十二支四十支六十支各項雙股綫有供不敷求之虞、曾函請華商紗廠聯合會轉致各紗廠儘量出貨、俾各貨工廠努力工作等情、業紀報端、茲據紗廠聯合會復稱、已通函各紗廠請其加工製造、以應要需云云、因思紗廠果爾儘量出貨、未始非國貨前途之樂觀、為此函請貴廠格外努力、並謀進步、以應愛國人士之需求、

學務叢報

▲南大學生籌款助工人 南方大學學生會、前日送洋三千元捐助工人、昨日又派代表李可權劉節田靖陳志莘等送出大洋二千元、交上海商業儲蓄銀行代收、亦為捐助工人、現該校仍有同學在外募捐、

▲學藝大學推定教職員 中華學藝社所創辦之學藝大學、內部組織已就緒、推定王兆榮君為校長、郭沫若君為文科主任、范壽康為預科主任、王君為四川省教育廳長、因被學藝大學之推請不願赴川就職云、

▲中醫專校學生繼續募捐 上海中醫專校學生會自組織暑期臨時事務所後、對於愛國運動照常進行、近鑒於滬案解決遙遙無期、罷工風潮日形擴大、自宜繼續募捐接濟、爰開緊急會議、議決即印刷冊、分寄同家同學、繼續就地募捐、募得之款從郵匯滬、以便供給工人、期得最後之勝利、

▲樂益中學籌辦暑校 老靶子路福生路口儉德里樂益中學、係本埠著名之士如王世穎王寬甫李榮祥何本嘉張廷灝許紹棣陳德徵吳覺農吳靜唐志才楊詐璋等合力創辦、半年來成績頗著、假期內該校辦暑期學校、設國文英文算學諸重要科目、並為貧寒子弟利用機會補習起見、學費僅收兩元、又該校現已開始招收新生、定八月廿一日試驗、除捌辦者自己擔任教科外、並聘富有教育經驗之教員担任各種課程、

返老還童新術

醫學博士榊保三氏實驗報告云返老還童術為今日世界醫學家注目之焦點予初不之信旋試驗於五十五個患病之男女果得良好之效果其中四十八歲之一男子因患健忘不眠症乃給服以返老還童藥HORMONE總十日而半白之毛髮漸黑迭服一月宿疾全消元氣旺盛生殖力之發達較之青年時代且倍徙焉又五十三歲之一男子服此藥三十日後其神經衰弱完全治愈白髮一變而黑勤作活潑六十三歲之老翁服此藥八十三日髮亦轉黑還少如四十歲一六十九歲之病媼服藥二十七日而全愈五十七歲之病婦服藥十日痊愈惟有五十二歲之老媼患病甚重旋連服四月亦霍然病已且髮黑齒生忽變為少婦矣返老還童生殖靈藥內服藥片為德國醫學聖約翰司美拉博士最新發明經德國政府實驗特許其功效與史坦那博士刀施術相同備有中英文說明書函索奉送○藥價每盒(吸七大)洋七元每料四盒洋二十八元各埠大藥房均有經售

總經理上海四川路九六號上海三德洋行啓 電話中央七〇三一

美婦女歡宴美使夫人

大陸報云、新任美國駐華公使麥克謨氏、已於星期日乘一美艦離滬赴天津、其夫人尚勾留在滬、華於今晨乘美旗船伊薩伯號赴浦口、特乘津浦車北上入京、昨由本埠美國婦女會邀宴、陪賓有駐滬美總領事夫人、美按使夫人等暨各團體代表一百十二人、

意飛行家將來滬

大陸報云、據意國駐滬總領署昨日所得消息、意國長途飛行家平尼陀氏、近自羅馬飛抵澳洲之新金山、約於本月底抵滬、原電云、余將於七月底自台灣抵滬、即由滬轉赴日本、平尼陀七月三日自新金山出發、

中國少年自強會年會

中國少年自強會、係國內各大學畢業及肄業學生所組織、期以國家主義造就少年中國、成立已三年、會員達七十八人、上海北京南京武漢長沙均有支部、本年度假上海商科大學舉行第二屆年會、六月二十四日開會、七月二日閉會、通過議案五十餘條、并將組織改爲五委員會、閉第三屆年會將在武昌舉行、

國內匯兌行市報告

上海銀行七日國內匯兌行市報告云、今日津電未到、洋匯爲一千〇〇一元、京公祛無市價、洋匯爲一千〇〇二元、漢口洋例又跌、來電爲九百七十三兩五錢、申市爲一千〇二十九兩二錢五分、洋釐又跌去一釐八、計合申七錢〇三釐七五、洋匯爲一千〇〇二元、計較昨跌去二元、濟南烟台青島洋匯均可平匯、濟南大數可以貼出、以意度之、將來仍須繼跌、長沙匯鈔照跌去一元、計爲一千〇〇五元、如匯現洋須再貼洋五元、許州彰德同爲一千〇十八元、福州又跌一元、計爲一千〇十一元、其餘各匯尚未變更、

關於道爾頓制之新著

道爾頓制始創者柏克赫司特女士來華講演消息、迭誌本報、茲悉中華教育改進社爲謀聽講者之便利、特編有（柏克赫司特女士與道爾頓制）一書、歸商務印書館發行、現已出版、該書內容評述道爾頓制在新教育上之地位及其利弊、並附有柏女士小傳肖像、及關於道爾頓制之中文書籍與論文目錄、每冊祇售洋二角、

聯益善會施醫院消息

聯益善會施醫院、因邇來天氣酷暑、病症較多、逐日施診給藥、特提早至上午八時開診、並開辦臨時時疫診所、凡有急症、不論上午下午隨到隨診、並悉該會正在趕製痧藥救濟水以資施贈、

崇福里創設乙丑社

北四川路橫浜橋北首東崇福里底乙丑詩謎社、創行（乙種詩謎）、其詩條句句根據古本、絕無截頭韈腳及利用原本誤字等弊病、尚好者盍往試之、該社每晚七時起開始、

小工鬥毆殞死案註銷

小工戴阿桊、前在寶興路與同類發生鬥毆、詎被歸家殞死、報請中西官檢驗未明、判候西醫剖驗再核、昨經公堂提訊、包探馬長書投案稟稱西醫剖驗單已呈公堂、惟尸妻服來捕房懇請核、而尸妻潘氏上堂聲訴丈夫被毆受傷身死、要求伸雪、被告戴阿樂延律師代辯、關讞員察閱西醫檢驗單一過、商諸美員副領事判曰、現據西醫驗明死者因病身死、應毋庸議、被告准釋、

時評

閘北水電廠自立之機

閘北水電廠因循遷延、電力借於租界、自然也有他困難的所在、然而以關係市政這樣重要的事、始終是淡淡視之、以致現在還沒有切實的計劃、這一點、司其事者無所逃責、

這一回、總算是給他們以一個興奮、停供電力期間的長短、現在雖還不能預料、然而在這樣重大教訓以後、總該鼓起精神、求一個永久的自立計劃、（愼）

上海學生聯合會夏令講演會招生廣告

（宗旨）利用暑期講演學術養成社會運動人才「入會」凡有志來會聽講者不論性別年齡依本會簡章之規定均得報名「名額」以四百人爲限「日期」七月十三日起至八月廿三日止共六星期「收費」學費免收祇收講義費二元雜費一元「報名處」上海南市滬軍營亞東醫院內上海學生聯合會「簡章」函索面取均可

上海學生聯合會特別啓事

商務印書館小說世界近編印一極豐富之五卅慘劇特刊不日出版該刊著作者包天笑程小青胡寄塵唐小圃陳寒玉蔣用宏范烟橋沈禹鍾楊小仲徐卓呆江紅蕉吳山顧明道沈學瑩女士陳錦煌女士張碧梧主任葉勁風先生因該館定章本人著作不支稿費特由私人捐助本會

趙萑狂朱狀寄谷洗雪厓諸先生特將該期稿費悉數捐予本會計大洋壹百陸拾叁元又小說世界社大洋二十元諸先生以心血之代價作實力之援助愛國熱忱至堪嘉佩謹此誌謝並介紹該刊於國人

上海學生聯合會英文週報 THE UNION 出版廣告

本會英文週報已於七月五日出版各界人士函索請附郵票三分若欲定閱或代銷者訂有優待辦法請逕向本會英文出版部接洽

閘北學生五卅後援會聘請馬景行大律師爲本會法律顧問

如有對于本會捐害名譽不法行爲者當由馬大律師負依法保障之責特此聲明

上海華洋義振會今將捐助三省（四川 貴州 雲南）慘災振款各大善士台銜

彙登報端敬揚　仁風並表謝忱　貴記指振貴州助洋二千元　禮記指振雲南助洋二千元　丁方英求病速念兩次共助洋四百元　嚴桐蓀室助洋三百元　柏柳銘助洋二百元　江陰華墅鄉胡元隆經募七十一戶洋一百三十五元五角二分　淩浦局各部同仁助洋六十四元小洋十四角　徐竹記　王鼎元以上二戶各助洋一百元　葉琴如　南通顏以上二戶助洋五十元　三新紗廠張長山經募洋三十七元小洋六十五角錢二千文　知足軒　容大怡以二戶各助洋三十元　同興樓榮館同人助二十三元小洋四十八角　匿名氏助洋二十二元　無名氏　黃朗川　鍾通甫代求同人福佑以上三戶各助洋二十元　楊記　陳貞　協昌　泰記以上三戶各助洋十元　杭州盈豐潤點洋七元　李家聲指振雲南助規銀五兩合洋六元九角一分　陳錦德助洋六元　朱錦桂　雲從　南通張　鄭張氏　謝鄭氏　萬仲莞　王慶榮　南通超　南通曹　華懋　裕豐同人　泰興恆記蒲節筵資　陳宗歙　成怡源　王詩記　三槐堂　于一　永豐司人纘節酒賓　吳炳泰　楊樹浦路　王順興　王開裕　邵亦豐　東京路王順興端節酒筵資　陳通成　陳通和　張洪周　瓏西氏　求安子　楊伊莘　姚詠景　章榮欽　章巳庚　補湯生　梁洗氏以上三十二戶各捐洋五元　曹鉄珊　陳信昌　鄉下人　富波　朱善翔　陳錦裕　張自光以上六戶各捐洋四元　平和卿　易漢升　胡退安　不留名　張鎮卿以上五戶各助洋三元　日新祥　鄭衡　王寶興　森源　陸再生　吳益記　道章吉人　陸鉄生　葉佐宸　張海森　張木坤　淩天進　趙子英　榮守道　李士魁　不留名　胡秀珍以上十七戶各助洋二元　馬煦齋　張禮鈞　不書名　朱君　魏錦記　祝天記　退水居　杜荷記　李梅記　夢延居士　招維隱士　陸江記　吳竹君　陶振榮　陳嘉添　顧冬生　張鏡如　顧左同　張本泉　陳洽　潘　張堅松　平安氏　陳鎮坤　胡德初　潘伯融　孟光裕以上二十六戶各助洋一元　孫廣興鐘表號助小洋六十角　日新祥同仁助小洋五十角　張瑞氣助小洋二角

上海總工會會計科七月一日支付報告

甲、救濟費與維持費　一、豐田工會救濟費大洋一百八十元　二、洋琴廠工人救濟費大洋一百四十七元　三、孫其美釘廠救濟費大洋七十一元　四、碼頭棧務工會救濟費大洋二百七十四元　五、浦西碼頭工人救濟費大洋三千一百十六元　六、廣幫木業工會救濟費大洋四百六十四元　七、浦東老太古碼頭救濟費大洋六百三十元　八、浦東其昌三井碼頭工人救濟費大洋一千三百九十九元　九、上海印刷公司工會補發救濟費大洋四十六元　十、小沙渡碼頭工人救濟費大洋三百元　十一、啓明橡皮公司工人救濟費大洋十三元　十二、狄思威路亞細亞橡皮廠工人救濟費大洋十三元　十三、楊樹浦水木工人救濟費五十八元　十四、綽通工人救濟費十三元　十五、來益鉄廠救濟費大洋九元　十六、第三辦事處維持費九十五元　十七、電車工會維持費大洋念五元　十八、第四辦事處及所屬工會維持費大洋一百三十三元　十九、海員小輪部維持費大洋四十二元　二十、木器總工會維持費大洋二百元　念二、第一辦事處及所屬工會維持費大洋八十元　總共大洋七千三百念九元五角　乙、辦公費及其他用費　一、辦公費大洋五十八元　二、本會伙食費洋七十五元　三、房租費二十七元　四、交通費大洋四十元小洋六百十　五、廣告費大洋二十元　六、本會糾察隊火食費小洋八十角　總共大洋二百二十元小洋六百八十角

上海總工會會計科

上海總工會會計科七月一日支付報告

甲、救濟費與維持費　一、嶺南工界聯合會救濟費大洋七十三元　二、小沙渡洋務工會救濟費大洋三百元　三、補發楊樹浦迷輪工會救濟費大洋六十元　四、華純機廠女工救濟費大洋一百八十三元　五、三林罩橡工人救濟費大洋一百四十元　六、明善糖廠工人救濟費大洋二百元　七、美商時牛皮廠工人救濟費大洋一百四十七元　八、瑞鎔冷作工人救濟費大洋一百十七元　九、楊樹浦自來水廠救濟費大洋四十三元　十、公益敏工人救濟費大洋四十八元　十一、補發大喜和廠工人救濟費大洋一百元　十二、補發平和廠工人救濟費大洋十八元　十三、浦東運輸工會維持費大洋五十五元　十四、第一辦事處及所屬工會維持費大洋一百二十元　十五、第三辦事處及所屬工會維持費大洋九十元　十六、第五辦事處及所屬工會維持費大洋八十元　十七、電車工會維持費大洋二十五元　十八、第四辦事處及所屬工會維持費大洋二百元　十九、第二辦事處及所屬工會維持費大洋一百元　二十、木器總工會維持費大洋七元　二十一、浦東日華工會維持費大洋五元　二十二、浦東碼頭工人救濟會維持費大洋一百元　二十三、英美電車路工會維持費大洋七十九元小洋二十八角銅元二百六十七枚　總共大洋二千二百九十元小洋二十八角銅元二百六十七枚　乙、辦公費及其他用費　一、辦公費大洋一百元　二、交通費大洋二十四元小洋六百角銅元四百枚　總共大洋一百三十四元小洋六百角銅元四百枚

患白濁者之最好消息

姚佐頓

新法洗射白濁　立愈白濁丸

白濁乃花柳病初步異常危險起勢輕痛減

診所上海三馬路大舞臺對面姚佐頓醫生

民國黨之民族主義有兩方面之意義，一則中國民族自求解放，二則中國境內各民族一律平等　國民黨第一次全國代表大會宣言

最高等　富而好施　香煙

提倡國貨

本公司爲提倡國貨起見特厚集資本聘請名師購辦最上等烟葉製成且價廉物美請諸君試之方知予言之不謬也

中國華商煙公司

大中山香煙

上海 中國大華煙草有限公司啓　營業部設法大馬路十二號　電話中央八〇七九

上海華洋義振會緊要廣告

滇黔蜀三省慘災實情公布報端所有各界捐款均懇逕寄本會收經本會並未刊有捐冊在外茲特鄭重聲明

同義堂銀樓大同行昨日門售行情列下

赤金 每兩洋四十六元五角正
紋銀 一元六角五分

永安紡織公司　吳淞大中華廠招收女工

查自五卅案發生以來同胞多有失業本廠不揣綿薄願盡救濟之責如女同胞具有紗廠粗紗精紡搖紗工作經驗者請即到吳淞永安第二紗廠（即原日大中華廠）或楊樹浦永安第一紗廠報名面洽一切爲荷

上海銀行公會會員　四明商業儲蓄銀行廣告

本銀行開設以來歷有年所總行設在上海北京路並設分行於寧波漢口其他各大埠均有委託代理專營匯兌押匯商業往來各種存款儲蓄存款各項放款以及貼現等一切銀行業務無不手續簡捷誠信優待其有特別存款儲蓄隨時面議並備有新式保管箱租費輕廉凡有貴重物品印章等件均可存放如蒙惠顧無任歡迎　電話中央六三九八　夜間休息室中央四六二〇

救國急須提倡國貨　粵昌國貨照相卡紙

註冊商標　鷹雄獨立

本公司專造照相美術卡上欵式奇巧非常雅緻銷行全國譽滿華夏稱爲國貨之紙乘也業照相者對於卡紙宜加注意倘蒙賜顧得有莫大關係產業配然誠熱烈歡迎自置電話北上海七浦路東念一號電話北二一六八號粵昌照相卡紙公司謹啓

應永峯

牙醫專門精究鑲牙醫術用材料藥品均是歐美各國牙醫局止痛拔牙等毫無痛苦永不復發凡鑲金套磁牙過橋均用金托鑲金口另設診所四川路甯波路口應永峯牙醫局

美生照相公司

虹口東西華德路源昌路口　電話北二三九一

電光美術　日夜照相　新法放大　代客冲晒　定期無誤

全昌金鑲天然真珠圖

此珠精瑩光潔歷久不變因其天然而生之爲天然珠誠閨閣妝飾之妙品也以鑲耳圈光耀奪目每付十元起價廉物美無出其右倘荷惠顧請臨上海四馬路第一台對門奉送價目表函索即寄

永安公司

天韻樓

本樓是上海唯一的娛樂機關、自從南京路慘案發生、各商店大家罷市、本樓也抱定犧牲精神、一致表示、現在各界有了一種新覺悟、以爲長此罷市下去、本國商業未免大受影響、因此大家議決於五月初六日開市、本樓當然也照常營業、一來免受無謂的損失，二來可以調劑社會的精神，况且日來天氣炎熱、更不可不有一消暑地方、諸君盍興乎來

大世界 在法租界西新橋 門票小洋二角

是第一遊藝場、是公衆行樂地、遊藝之多、不可殫述、各界公餘、請臨遊覽

中央大戲院 電話中央七七一五 原址六馬路亦舞臺

今天日夜開演 日戲下午三點 夜戲晚間九點

價目 日戲樓下八角 樓上六角 四樓六角 包廂八角 夜戲六角八角一元

長城畫片公司新近出品 社會愛情唯一影片

王漢倫女士雷夏電主君演

摘星之女

共十大本一次演完

廣舞臺 聘請香港著名珠江艷影全女班

日戲 幻碎靈芝上卷 夜戲 三春投水

價 日 特等大洋八角 頭等大洋六角 二等小洋三角 夜戲

今天日夜戲 怪俠

價目 特等大洋一元 頭等大洋八角 二等小洋四角

丹桂第一臺 日戲 天女散花 鐵公雞 春香鬧學 長坂坡

夜戲 第二本 漢劉邦統一滅秦楚

共舞臺 日戲 全本英節烈 頭本閻瑞生 夜戲 珠簾金鎖記 打漁殺家

新舞臺 上海女界聯合會借座 十八日 女子 明末遺恨 跳舞 國樂 技 劇 救國新劇 幾時醒

大舞臺 夜戲 狸貓換太子 十九本 二十本

天蟾舞臺 夜戲 安舒元 捉放曹 第十九本 漢光武復國走南陽

共和影戲院 星期四五日戲 五卅滬潮 二本 少女擊盜 四本

法界影戲院 一日一夜 日夜連演 二美女 當台換衣任人觀看 自由花 害人 連台六大本

請吸上等國貨愛國牌香烟

此烟製法、現經改良、同胞愛國、請速購嘗

鐘前人語（銘公）

(甲) 喂喂喂、朋友朋友、這樣好々的一架鐘、你們把他的長針亂拉一陣做什麼

(乙) 先生你不曉得、這架鐘真不成器、剛走了五分鐘就不走了、所以我們要拉他過來

(甲) 開足了的鐘、決計不會停的、果然停了、必是內部裏有了毛病、須得請個會醫鐘病的醫生給他診治才好、

(乙) 先生、你的話誠然不錯、但是那裏有治鐘病的好醫生呢、

(甲) 諸位自不留心、這位甄愛國先生不是專醫鐘病的大法家嗎、

(乙) 原來甄愛國先生會醫鐘病、不是閣下指教、我們竟要當面錯過了、想起來真是慚愧、現在旁的不說、就請甄愛國先生、替我們治々這個鐘的病罷……

中國南洋兄弟烟草公司出品

五卅紀念

愛國同胞注意

愛國香煙

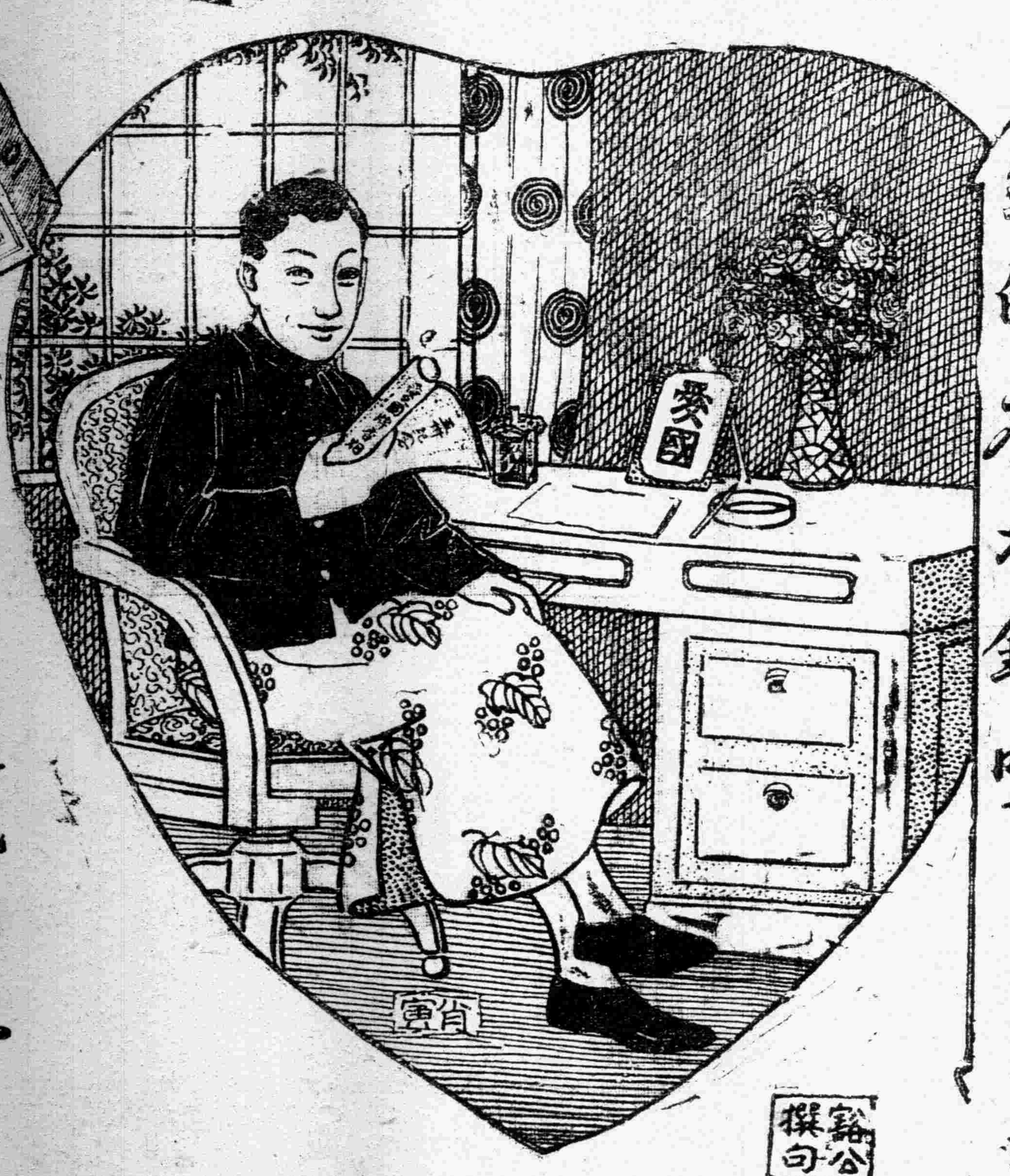

此煙製造、現經改良、足當價廉物美之榮譽、請細味之、方知吾言之非謬

五卅運動、乃是一種愛國的表示、這種表示當然是有價值的、現在我們要紀念他、只要常吸大愛國牌香煙就行了、而且把這個煙放在座位的旁邊、也是一種天然的座右銘味……

銘公撰句

中國南洋兄弟煙草公司啟

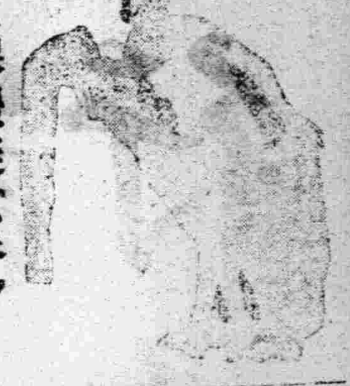

▲裸體美女券▼

請將此券剪下附郵二角寄至上海南市南倉街(環球美術社)部寄奉▲裸體美女圖……四幅每幅長十六寸闊十二寸

光華眼鏡公司廣告

配眼鏡，那一家貨色頂頂好，當然要推光華算頭挑，光華眼鏡爲什麼好，因爲式樣新穎配光又準確，配眼鏡，那一家價錢最相巧，當然要推光華頂公道，光華眼鏡怎麼樣相巧，諸君配過以後就知曉，

本公司開設上海南京路大慶里口如蒙各界惠臨賜顧極表歡迎

白話文的模範　新智識的淵泉

▲胡適文存

▲胡適文存二集

▲獨秀文存

▲吳虞文錄

[illegible]

上海亞東圖書館發行

請戴精益眼鏡

爲目光保護

驗目配光之重要

諸君要求學業上之進步，須宜先注意目光，因目力如有不足，弄懂困難，輸入智識之科學，須知且於平時一切動作，頗感不便，於科學合抑光之眼鏡，實爲輔助目光缺憾之惟一良品，本公司有鑒於此，用各種最新式驗目儀器，詳加考察，必使無絲毫之錯誤，以諸君經本公司美國光學專科畢業士驗配之後，成購運弗賓，有益於諸君目光，本公司之特寄[illegible]也

上海南京路勞合路口

上海精益眼鏡公司謹啓

分公司　北京天津漢口長沙杭州哈爾濱武昌廣東香港南京揚州重慶大連奉天濟南

中山紀念鑽戒

富有愛國思想者（不可不購中山紀念戒）

有志紀念開國元勳者（不可不購中山紀念戒）

提倡三民主義者（不可不購中山紀念戒）

有志擁護共和者（不可不購中山紀念戒）

有志發揚民意者（不可不購中山紀念戒）

愛自由平等者（不可不購中山紀念戒）

研究社會交際者（不可不購中山紀念戒）

敬仰革命偉人者（不可不購中山紀念戒）

本公司由德國勝洋行運到大批鑽石來華名曰中山紀念鑽戒製法靈巧且極豔麗美觀原價每隻大洋五元現爲中山先生紀念起見特價五千隻爲限每隻祇收大洋一元二角五分（學界來購另有特別優待）外埠函購寄費不取到貨無多購者從速

上海大新街三馬路南首

遠東眼鏡公司啓

覺悟

上海民國日報附刊　逐日發行

民國十四年七月八日

民族解放運動進展中國民革命運動者應有的努力（評論）（續）　楊幼炯

介紹日本人的話（談話）　雷鳴自東京寄

蒙古經濟狀況的研究（調查）（續）　李炳蔚

共學社叢書

中華民國政府大綱

曾友豪編　張君勱校　一冊五一四頁　定價一元五角

本書共分三大卷（一）中華民國政治史計十一章自清末之政治組織起直至最近之政局止（二）各級政府的組織及政治問題計十五章此卷包羅甚廣如大總統國會中央各行政機關省道及特別區之行政組織皆分別詳述條如中日國之外交懸案最近之中俄交涉領事裁判權海關稅務及廣州上海之市政等亦皆論及（三）附錄有各種重要根本法十二種足資參考者近來我國關於政治之書籍出版雖多惟專說本國政策者則絕無僅有此書之出實爲時代的要求凡留心實際政治者咸宜人手一編

兵工問題

陸世益著　一冊三角

爲著者於曾經留學日本讀書中山兵工學之時從事於兵工及兵工之實驗計畫外國實例以資借鑑末論兵工之先決問題著者爲一兵工學者故所論列多有獨到之見

商務印書館

國故學名著

梁溪圖書館發行

●上海四馬路中●

本館下列各書全加新式標點符號分段印刷精美卷首附有各大學教授之論文提綱絜領均有極深刻之研究足供讀者參考

板橋集	鄭板橋著	平裝一冊四角
論衡	王充著	定價二冊一元二角
文史通義	章實齋著	平裝厚一冊定價一元
文心雕龍	劉勰著	平裝厚一冊定價八角
楚辭	屈平著	平裝厚一冊定價八角
史記菁華錄		平裝一冊定價五角

依巴德電器行

英界廣東路十三號

電話五百七十號

真正老牌風扇

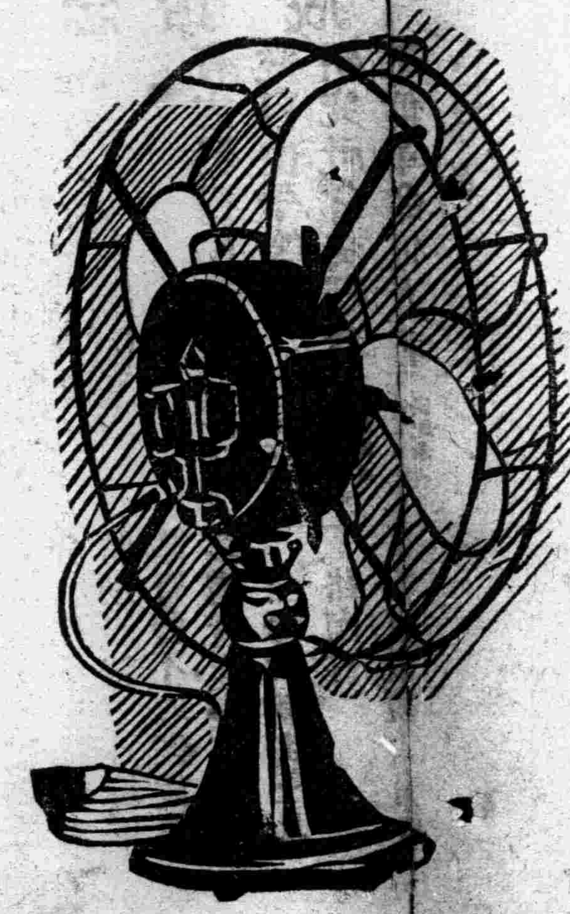

革命唯一刊物的革命週刊第一二三期均已出版了

茲將目錄列下（第一期）目錄　一、革命派與反革命派……廖仲愷　二、中山先生逝世與之國民黨……譚平山　三、各時期國民黨中之革命派……甘乃光　四、民族革命與農工階級……陳東　五、主張聯省自治後之唐繼堯……郭漢鳴（第二期）目錄　一、我們為什麼要保衛革命政府……譚平山　二、反革命派之成因與作用……楊大的　三、主張聯治的唐繼堯（續）……郭漢鳴　四、短劍……誠齋，均　五、前進的革命政府……梁紹文　六、工奇　中國國民黨對全國工農之重要通電（特載二）（第三期）目錄　一、大會中一段話……郭漢鳴　二、中國國民黨對時局重要宣言（特載一）　三、中國國民黨對金佛郎案三次宣言（特載二）　四、短劍……均　四、孫　五、北方最近之政治局面……　二、我們要推翻大英帝國主義……于樹德　三、短劍……均　六、新雲南社第一次宣言（特載）　七、三民主義民生哲學系統表及說明……戴季陶

通信處廣州市昌興馬路十八號之五二樓

◎最迅速的結束宜……內外兼治

值茲夏令、暑氣蒸逼、潮濕蒸騰、餘毒未盡之人、即易感發、內則筋骨酸痛、神倦力疲、外則發瘰生瘡、潰爛污臭、痛苦難堪、怨恨莫名、能用「內服六零六聖藥」服、則內治活動毒菌、排洩出外、用「外搽六零六藥膏」搽、則外治潰瘡腐爛、收口生肌、故欲最迅速的結束、宜用此良藥內外兼治、

內服 **六零六聖藥治** 楊梅結毒下疳淋濁婦女赤白帶小兒胎毒瘋癱骨痛等症

每瓶洋一元七角五分　每打洋十七元五角

外搽 **六零六藥膏治** 瘡瘍潰爛疽癰癬疥小兒熱癤爛頭虫咬無名瘇毒等症

每盒一元每打十元　樣盒二角每打二元

◎夏令要藥　定價特廉

急救時疫水　立斃臭蟲粉

防疫臭樂水　各種鮮菓汁

上海四馬路太和大藥房總發行

新式服裝大全

ABC汗衫

既耐洗濯、且極美觀、輕爽舒服、首屈一指、為現代最完善的汗衫、求增進身體的文明者、第一要着此新發明之ABC牌汗衫、款式有數十種之多。各界適用。備有樣本。函索即寄。

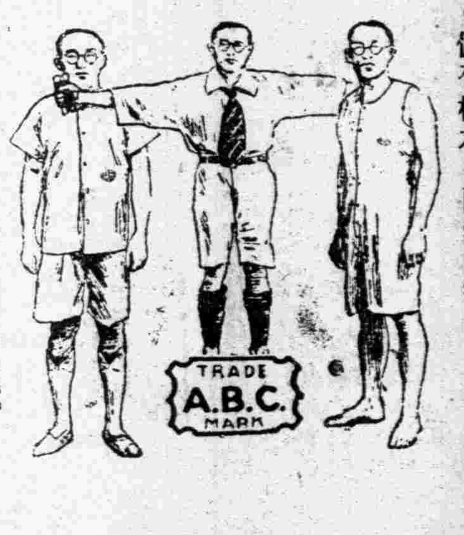

上海 中國內衣織布廠製造

發行所　上海南京路四九六號

製造廠　上海麥根路SP六九九號

分銷處　各埠百貨公司及洋廣雜貨店

上海河南路

廣東 趙同春堂

巡捕房對面

烏雞參茸小兒急救萬應萬應八寶麝香救苦萬應萬應諸葛立止自辦

白鳳丸　衛生丸　回春丹　時症丸　午時茶　痧氣丸　紅靈丹　臥龍丹　辟瘟丹　如意油　玉樹神油　行軍散　牙痛散

原莊馮了性藥酒　批發相宜

每洋二一九丸　每洋一二九丸　每盒一元四丸　每丸一角四丸　大瓶洋一角　小瓶洋五分　每盒洋六角　大瓶洋一角五分　中瓶洋二角　大瓶洋一角五分　中瓶洋一角　大瓶七角　中瓶五角　每塊洋八分　中瓶洋五角　小瓶洋一角　中瓶一角　小瓶一角五分　大瓶洋一角　小瓶五分　每瓶洋一角

現代評論

●第二卷念九期● 六月二十七日出版

目錄

時事短評

　要求對英日單獨交涉

　滬督政府交涉的方法

　英人竟欲弄中國內亂了

滬漢案件之解決方法

持久的愛國運動

虐殺中上海所見

閒話

松光　光杰　王冊和　陶孟淦　咸玉鎏

（小說）　汪敬熙

（詩）　聞一多

（書評）　孫寶操

怎樣辦呢？

醒呀！

羅素算理哲學

亞東圖

上海代售處　民智書局　民國日報館　上海書店

　　書館　蘇新書社　出版合作社　各大學號房

報費　每大洋一元寄足三十期

訂報處　北京大學第一院轉本社

中山先生思想槪要出版了！

新覺編（平裝一冊）

中山先生的思想，這是國人急待研究的。本書爲國內學者及民黨鉅子所著述，理論甚爲確切，凡研究中山主義者，不可不手此一篇。

發售處　上海棋盤街民智書局　小北門上海書店　國內各大書店

定價二角五分　照碼八折　外埠寄費加一　郵票另加五分

評論

民族解放運動進展中國民革命者應有的努力（續）

（楊幼炯）

我上面已經說過，這次的運動，實是中國民族解放的最好的機會，外力壓迫雖重，然而壓力愈大者，反抗亦必愈大，此物理上自然的原則。所以在這次慘案中，各地民衆已經勃然興起。我們此時當審時度勢的來領率民衆，而企圖全國民衆的大聯合。所以國民革命運動者，在此時期中，應加倍努力，做組織民衆的工作。

以前過去幾次民衆運動的失敗，是大家無永續性。因爲民衆受一時的刺激，情感緊張時，便起而爲狂烈的運動，情感低落時，便煙消雲散了，結果依然無濟於事。所以在此時全民正團結一致以對外的時候，我們應該出來組織民衆使成一堅強有力的團體，然後對內對外，才是有力的表示，不然慢無組織的民衆，要與堅壁森嚴的帝國主義抗，未有不遭失敗的。我們已經認定國民革命是要有組織的民衆來担任的。孫中山先生的國民會議的主張，就是想集合全國民衆，建立一個中心團體，來解決一切政治經濟的糾紛。自從段祺瑞上台以後，我們又不幸慘遭首領逝世，於是國民會議無形中變爲段祺瑞苟延殘喘的護身符了。使孫先生的主張，至今猶不能實現，而民衆的大聯合，至今猶未能完成，這是多麼遺憾的事！

現在中國民族已到了千鈞一髮的時候，我們固應該採取相當的戰略，但無組織，終不能持久，所以我以爲目前最大的工作，是速求民衆堅強的大組合。就上海而論，已有很強固的工商學聯合會了。這裏面包含有二十餘萬的罷工工人，各馬路商店的商人，和全埠各學校的學生。我希望各地也有這同樣的組合，再由各地的聯合一全國的大組織。

中國國民革命者，尤其應該向各地宣傳，從事各地的民衆大聯合爲我們下手方法。先以「各地的」「職業的」兩種爲民衆聯合的基本單位，前者以鄉井爲結合的基礎，後者則以固有職業的團體—如代表商人和手工工人的行會及新興的職業團體—如商業工會，教育會等—我們不妨同時進行，對於職業團體，尤須注重改造，因爲現在各地所有職業團體，大都名不副實，沒有代表同業組合的資格，大都爲紳士，商閥，財閥，土棍等藏垢納穢的。試以上海總商會與各馬路商聯合會而論，前者爲少數的富商所把持，他們所主張的，都以其個人利益爲主，最近所提的十三條，竟悍然將工人的要求，置之不顧。這種商會，如不加以改造，則斷然其不宜於今日之中國，至於後者是以各馬路商店爲該會的基礎單位，大多數多爲小資本商人，故其直接間接所遭受帝國者的壓迫獨甚，故其富有革命性，所以職業團體的改造，也是重要的工作。

親愛的同志們，你們看了上面的話，必定爲「迂闊之談」，其實我們此時在積極方面，固然要採取各種急切的戰略，如經濟絕交，援助工人等，而在消極方面不能不圖久遠之計。我們要曉得中國國內封建階級一天不打倒，對外交涉難有勝利之一日。我們不要以爲段祺瑞接受我們的要求，向英日抗議數次了，然而如果沒於實力，縱段氏及其外交官有三頭六臂，也不能戰勝帝國主義者的強橫。而況段祺瑞是著名的親日派呢，蕭耀南在漢口求媚外人，而慘殺同胞並以高壓手段摧殘愛國運動呢？上海及其各地的軍閥，正實行特別戒嚴，禁止集會結社。我們要想在中國境土之內，厲行愛國運動，已經嚴加限制了。

全國的同胞呀，親愛的同志呀，狂風暴雨，正撲過來了，我們呢，坐以待斃嗎？我請諸位靜心一想，要做一個有目的，有組織的民族解放大運動，此其時矣！

（完）

談話

介紹一個日本人的話

（雷晃自東京寄）

——爲我國最近的民衆救國運動——

自五卅慘劇發生以來，各地方的救國運動，如風起雲湧，齊赴反帝國主義的戰綫上去打頭陣。各帝國主義，尤其是英國日本，自然是面紅耳赤，拚命抵抗一方面本其殺人不眨眼的素性，向中國民衆攻擊，一方面利於一般新聞記者，在國際上作種種的惡宣傳，淆亂事實，搖惑觀聽，甚麼『暴動』『排外』『第二團匪』等名詞，每天都映在我們的眼簾之中，眞要令人氣死；然而那服從帝國主義鐵蹄下的多數人民，却一個個的在那裏鼓掌竊笑，笑的是他們的貴國藉此又可以在中國掠奪得多少權利了！

但是日本有一位不識時務的朋友，——高橋龜吉——他當此各帝國主義者，忍勁的向中國攻擊的時候，偏要出來說幾句公道話，偏要說這回上海的五卅慘劇，完全是日本帝國主義者所釀成，偏要號召日本的民衆與中國民衆表同情，齊站在反帝國主義的戰綫上去。他不是帝國主義者所指的『赤化分子』，他也不是『青年過激之徒』。他是一個大學校的教授，年紀也是不小了；他的言論，發表在『改造』雜誌上，題爲『中國罷業擾亂之意義與日本之位置，』內中有許多地方，被警察廳的檢查員刪改了，我現在只把他最重要的話，向大家介紹介紹。他說：

……我想中國人因上海日本紗廠罷工的問題，進而爲一般排日運動的理由，不外三種：（一）日本帝國主義的侵略，（二）日本人對中國人的輕蔑虐待，（三）日本在華企業家的橫暴無覺悟。關於第一項的理由，不用說是大家明白的。至於第二項呢？凡是對過中國的人，沒見得那些在中國的日本人，各種對中國人的待遇，無[illegible]要愁眉咋舌的。例如上海日本紗廠的監督，槍殺中國職工，足跌十二歲的女工一類的事，在日本人的觀念，以爲這是算不了一回甚麼事，然而在中國人的心理中，一個職工受了日本人的侮辱虐待，就如同全體中國人受了全日本人的侮辱虐待一樣，所以我們內地的日本人，對於這回中國各紗業地方的日本人所受的損害，固然同情，同時我們要認定這是中國人對於從前所受日本人種種虐待的小算賬，是應該得的結果！現在在朝鮮的日本人，對朝鮮人的虐待，逼得朝鮮人非做獨立運動不可。又內地日本人對於特殊部落人的無故侮蔑，因而有水平運動之勃興。我們本同情於朝鮮人及水平社運動的理由，對於多年忍受侮辱壓迫的中國國民，這次——及最近數年——的排日運動，自然不得不表十二分的同情。這種方法，可以矯正許多日本人的壞處，我們對於中日的眞正親善關係，決不因此悲觀，或者中日提攜，反要因此早日實現。

復次，這回激成排日運動化的直接原因就是在上海青島，各處的日本企業家，非人道的虐待中國勞工。他們不自己反省在今春二月間上海紡紗工人罷工的時候，已經負了莫大的責任。等到風潮一擴大，急不暇擇，向本國政府，作種種虛僞的報告，假暴力以行使一切『非法的高壓手段，』平常在中國的日本人，已經作了不少的非法行爲，引起了中國人不少的怨恨，一遇着反抗運動，便硬說又是被人煽動，這是何等的傲慢無反省的心理呵！總之，日本會社經營者，超過維持秩序範圍之外，對於勞動者的正當要求，假日本政府的勢力來強壓，這明明對勞動者宣言，以日本全體作他們的『相手方』，所以中國勞動者及民衆，因爲對一個社會的罷業，進而爲一般的排日運動，乃是『勢所必至，理有固然』的。因此我們對於上海的日本紗廠，因爲擁護目前利益計，在中國殘暴非法，而將日本全體的利益與中日親善，犧牲得乾乾淨淨的這種無良恥，不謹愼的態度，不能不鳴鼓而攻之。（未完）

調　查

蒙古經濟狀況的研究（[illegible]）

李炳辭

蒙古富於各種獸皮，早已爲俄國資本家所注意，故皮革工廠之開設于中俄交界等處先後林立，近於買賣和恰古圖等處共設若有十五廠之多：在庫倫 Fatovsky 兄弟公司亦有幾間。其餘如奉天府等各有此等工廠，但這種皮革只消流於蒙古本地爲多，輸往俄國者亦有，不過很少。蒙古人多喜着長統皮靴，他們號此種靴爲，『Gutud』

以上各工廠每年所生產皮革不到五千件！這實因爲生產方法以舊式居多——手工業。世界政治變遷和俄國十月革命後，此等工廠受了很大的打擊，幾幾乎要倒閉。後來在呼倫和滿州里等處始漸漸恢復了兩廠。滿州里皮革廠每年可汁三千皮革和三千羊皮，此外還做各種皮襖皮靴的修理工作，工人約有三十左右。在呼倫皮革工廠生產較前者多數培——每年皮革可產出一萬五千件左右，羊皮者二萬件左右。俄國近來爲着需要有限之故，以至其市場亦甚狹少，無甚起色。除此兩廠外，在哈爾濱亦有二廠設立。其一屬日人資本——『Nichiro—Dxitxuno』公司；其一屬華人——順和店(Sonh0thin)後者是採用德國最新式機器，所有皮革均用新式機器製造。該廠共有二十八個製革筒(tannjns—drum)，十架洗皮機，十八架製圓皮革機(就是使數塊皮革完成一大塊，『APParatuses—for—tanning—soja—jeabher』)，其個硝皮桶(vat)，和十個洗皮桶用來製造俄國皮。該廠每年生產額約出六萬大皮革和十萬小皮革。其皮革多消售於我國南方或中原。

（三）蒙古金融狀況

我們在前兩章已略說其經濟狀況和工業狀況，然若將其貿易媒介——金融當爲本題——蒙古經濟狀況的研究——以外之事，不免把我們研究的效果失了不少！並且蒙古金融實與先進國有『天淵之別』，故不能不『別開生面』地另一章來討論之。

爲着金融的緣故，以前的蒙古和其他西北各省不知起了多少紛亂，其原因乃因錢財流行甚幼稚，以及本地金融沒有統一基礎。他們貿易皆取直接方法——貨換貨。綿羊與茶葉就是他們貿易的媒介！綿羊是他們足以爲買賣的媒介。老牡羊，老綿羊，一歲大的牡羊或綿羊都有一定價值，以代金錢。例如一隻老牡牛則值十隻老牡羊，二十隻老綿羊或三十隻一歲大的綿羊。但若到遠方貿易時甚覺不便，故土民以茶葉爲貿易媒介。一塊茶餅算爲金錢單位。此種錢幣——茶餅爲貿易媒介最不利者就是常起變化，無一定價值。市場茶餅多時則其爲錢幣地位必低，少時則高。並且茶餅重而闊，每箱茶餅（廿七塊）有四磅半重量，每次運輸費（駱駝運輸）必費一百元左右。茶餅雖代羊類做錢幣，然後來從茶餅爲錢幣之傾向一變而以銀爲錢幣。蒙古之銀可分爲三種：用秤稱的銀塊，銀錠，和銀圓。他們此種銀幣皆屬中國兩爲單位。用秤稱的銀塊，在買賣時要用斧頭砍開，頗感不便，故轉用銀錠。蒙古銀錠亦有定量，其形如卵蛋，頭尾皆突起如凸狀。此種銀錠皆由北京或張家口等處製造。銀圓就是我國內省大洋。我國紙幣日下亦漸次通行。從此蒙古金融紛亂也漸次的安定了。但金融在各處仍不能有規律標準，常與世界金融不能適應。在中心市場上我國銀圓或紙幣均可通用，維在較次市場則多用銀錠或用秤稱的銀塊。較內的地方，如不便於交通的地方，對外貿易仍以茶餅爲媒介，對內多以綿羊爲媒介了。（完）